



المتحدة | UNITED
التأمين | INSURANCE

مستقبل آمن | Safe Future

التقرير السنوي الثاني والخمسون لعام 2024



حضرة صاحب الجلالة
الملك عبدالله الثاني ابن الحسين حفظه الله ورعاه



حضرة صاحب السمو الملكي
الأمير الحسين بن عبد الله الثاني ولي العهد المعظم



المتحدة | UNITED
التأمين | INSURANCE

مستقبل آمن | Safe Future

المحتويات

9	◀ كلمة رئيس مجلس الإدارة
10	◀ تقرير مجلس الإدارة
29	◀ تقرير الحوكمة
37	◀ تقرير مدقق الحسابات المستقل
40	◀ القوائم المالية للسنة المنتهية في 2024/12/31

التقرير
السنوي
الثاني
والخمسون
2024



المتحدة | UNITED
التأمين | INSURANCE

مستقبل آمن | Safe Future

مجلس الإدارة

الرئيس	السيد زياد رؤوف سعد أبوجابر
نائب الرئيس	السيد باسل موسى زكي الأيوبي
عضو	السيد مروان رؤوف سعد أبوجابر
عضو	السيد سامر عبد القادر عبدالله القاضي
عضو	السيد زيد كمال سامي عصفور
عضو	السيد زيد فريد عبده ناصيف
عضو	السيد عصام محمد مروان فريد فخر الدين
عضو	السيد إيهاب غازي كامل السعدي
عضو	السيد عبد النور نايف عبد النور عبد النور

الرئيس التنفيذي

◀ السيد رائد خليل حنا حدادين

الخبير الإكتواري

◀ المتحدة للاستشارات الاكتوارية

مدققو الحسابات

◀ مجموعة العثمان الدولية / محاسبون قانونيون

أمين سر المجلس

◀ السيدة رابية صبر الرواشدة



المتحدة | UNITED
التأمين | INSURANCE

مستقبل آمن | Safe Future

كلمة رئيس مجلس الإدارة



المتحدة UNITED
التأمين INSURANCE

مستقبل آمن | Safe Future

حضرات السادة المساهمين الكرام
تحية طيبة وبعد،،،

يسعدني أن أرحب بكم أجمل ترحيب بإسمي ونيابةً عن زملائي أعضاء مجلس الإدارة، وأن نقدم إليكم التقرير السنوي للشركة لعام 2024، حيث كان هذا العام حافلاً بالتحديات والإنجازات التي عززت من مكانتنا كشركة تأمين رائدة في قطاع التأمين الأردني.

من أبرز التحديات التي أثرت على أعمالنا خلال العام 2024 كانت الضغوط المرتبطة بفرع التأمين الإلزامي على المركبات، وهو الموضوع القديم الجديد الذي يشكل هاجساً لدى جميع شركات التأمين في المملكة، إذ لا تتناسب أقساط التأمين المفروضة مع التعويضات المدفوعة في ظل إزدياد عدد المطالبات التأمينية ومبالغها، إضافة إلى بعض الممارسات غير القانونية والحوادث المفتعلة التي يعاني منها القطاع. وقد صدر في عام 2024 نظاماً جديداً للتأمين الإلزامي على المركبات وصدرت التعليمات التنفيذية لهذا النظام في نهاية عام 2024، ونأمل أن يكون لهذه التشريعات الجديدة الأثر الملموس في تنظيم العلاقة بشكل أفضل بين شركات التأمين والمؤمن لهم والمستفيدين من وثائق التأمين لما فيه مصلحة جميع الجهات ذات العلاقة.

وبالمقابل كان عام 2024 عاماً مليئاً بالإنجازات، حيث قمنا برفد الشركة بكفاءات ذات خبرات عملية ومهنية عالية على جميع المستويات، مما عزز من قدرتنا على تقديم خدمات ذات جودة مميزة. كما خطونا خطوات كبيرة نحو التحول الرقمي من خلال أتمتة العديد من العمليات وتطوير خطط شاملة لرقمنة خدماتنا. بالإضافة إلى ذلك، نجحنا في زيادة رأس مال الشركة من 8 مليون دينار إلى 14 مليون دينار، مما يعزز من قوتنا المالية واستقرارنا تماشياً مع توجهات ومتطلبات البنك المركزي الأردني وذلك لرفع قدرة وكفاءة شركات التأمين ونسبة كفاية رأس المال لدى هذه الشركات. كما حافظت الشركة خلال عام 2024 على سياسة حكيمة في الإكتتاب، حيث نأت الشركة بنفسها عن الدخول في المنافسات غير الصحية التي يشهدها السوق أحياناً، واتبعت نهجاً سليماً في اكتتاب الأخطار انطلاقاً من هدفها الأساسي القائم على حماية حقوق المساهمين وخدمة حملة وثائق التأمين من خلال تسديد المطالبات التأمينية بشكل كفوء وتقديم التغطيات التأمينية التي تلبى احتياجاتهم.

وقد اتخذت الشركة مجموعة من الإجراءات الاستراتيجية، شملت تعزيز الرقابة على التعويضات المدفوعة، وتنويع المحافظ التأمينية، كما عملنا على تحسين كفاءة عملياتنا التشغيلية وزيادة اعتمادنا على التكنولوجيا الحديثة. وكجزء من استراتيجيتنا، سنواصل تنويع استثمارنا لتقليل المخاطر وزيادة العوائد.

وقد بلغت إيرادات عقود التأمين 31,093,431 دينار، محققةً بذلك نسبة نمو مقدارها 9.42% مقارنةً بعام 2023. وعلى الرغم من التحديات الاقتصادية والجوسياسية التي مرت بها المنطقة خلال عام 2024، فقد حققت الشركة صافي أرباح قبل الضريبة بلغ 2,074,560 دينار مقارنةً بمبلغ 2,398,391 دينار في عام 2023، حيث أن هذا الأداء يُظهر قدرتنا على التكيف مع الظروف الإستثنائية وضمان استمرارية الربحية. كما ارتفعت حقوق الملكية إلى مبلغ 19,192,477 دينار كما في 2024/12/31 مقارنةً بمبلغ 17,668,423 دينار كما في 2023/12/31 وقد ارتفع كذلك هامش الملاءة لدى الشركة ليصل إلى نسبة 211% كما في 2024/12/31 مقارنةً بنسبة 204% كما في 2023/12/31، مما يعكس استقرار وقوة الوضع المالي والفني للشركة وثقة عملائنا بنا.

نتطلع إلى تحقيق مزيد من النمو والتطور في السنوات القادمة وسنواصل العمل على تنويع محافظتنا التأمينية ومصادر دخلنا، بما يتماشى مع المتغيرات المحلية والعالمية. كما سنركز على متابعة وتطوير مشاريع التحول الرقمي التي بدأناها، بهدف تحسين الكفاءة التشغيلية وتعزيز تجربة العملاء.

وفي الختام، أود أن أعبر عن شكري وامتناني باسمي وبالنيابة عن أعضاء مجلس الإدارة لمساهميننا الكرام على دعمهم المستمر ولعملائنا وكافة شركائنا الأعزاء على ثقتهم بنا وكذلك للإدارة التنفيذية ولجميع موظفي الشركة على تفانيهم وجهودهم التي كانت الأساس في تحقيق هذه الإنجازات.

معاً، نواصل البناء نحو مستقبل أكثر أمناً وإشراقاً لشركتنا ولمجتمعتنا.

وتفضلوا بقبول فائق الاحترام والتقدير،،،

زياد رؤوف أبوجابر
رئيس مجلس الإدارة



المتحدة | UNITED
التأمين | INSURANCE

مستقبل آمن | Safe Future

تقرير مجلس الإدارة

يسرنا أن نبين للمساهمين الكرام في هذا التقرير المعلومات التالية:

أولاً: تأسست الشركة عام 1972 ومنذ ذلك العام وهي تعمل على تطوير أعمالها باستمرار وإضافة منتجات جديدة لخدمة المؤمن لهم والمستفيدين من وثائق التأمين، وتمارس الشركة أعمال التأمينات العامة والتأمين على الحياة، وليس لها أي علاقات أساسية مع الشركات الأخرى.

ثانياً: رأس مال الشركة المصرح به والمدفوع هو أربعة عشر مليون دينار مقسمة إلى أربعة عشر مليون سهم، قيمة السهم الواحد دينار أردني.

ثالثاً: عقد مجلس إدارة الشركة المتحدة للتأمين (7) اجتماعات خلال العام 2024.

رابعاً: تتكون لجنة التدقيق في الشركة من السيد زيد فريد عبده ناصيف (رئيساً) والسيد زيد كمال سامي عصفور (عضو) والسيد عصام محمد مروان فريد فخر الدين (عضو)، وقد عقدت اللجنة (8) اجتماعات خلال العام 2024 وذلك لمناقشة البيانات المالية الربعية والنصف سنوية والسنوية للشركة مع مدقق الحسابات الخارجي، ومناقشة برنامج التدقيق الداخلي والاجتماع مع الخبير الاكوتاري ودائرة المخاطر ودائرة الامتثال.

حضرات السادة المساهمين

إن مجلس الإدارة يقدم هذا التقرير عن نشاط الشركة لعام 2024، ويسره أن يقترح على حضراتكم التوصيات التالية:

1. تلاوة وقائع الجلسة السابقة للهيئة العامة العادية المنعقدة بتاريخ 2024/12/31.
2. سماع تقرير مجلس الإدارة عن السنة المالية 2024 وخطة عمل الشركة لسنة 2025 والمصادقة عليهما.
3. سماع تقرير مدققي حسابات الشركة عن عام 2024.
4. مناقشة القوائم المالية للسنة المنتهية في 2024/12/31 للشركة والمصادقة عليها.
5. إبراء ذمة رئيس وأعضاء مجلس الإدارة عن عام 2024.
6. انتخاب مدققي حسابات الشركة لسنة 2025 وتحديد أتعابهم.
7. الموافقة على زيادة رأس المال ليصبح 16,000,000 دينار من خلال توزيع أسهم مجانية للمساهمين بواقع 14.29% من الأسهم الحالية وذلك من الأرباح المدورة.



المتحدة | UNITED
التأمين | INSURANCE

مستقبل آمن | Safe Future

كما ويتقدم مجلس الإدارة بالشكر الخاص لموظفي الشركة على جهودهم المخلصة في خدمة الشركة وإذ نتطلع إلى المستقبل بثقة وتصميم ونأمل أن تستمر هذه المؤسسة في السير إلى الأمام لتحقيق رسالتها في خدمة اقتصادنا الوطني في ظل حضرة صاحب الجلالة الملك عبد الله الثاني ابن الحسين المعظم.

عملاً بتعليمات الإفصاح الصادرة عن هيئة الأوراق المالية، نورد فيما يلي المعلومات الإضافية حول البنود الواجب توافرها في التقرير السنوي:

أولاً:

أ- أنشطة الشركة الرئيسية

تقوم الشركة بممارسة أعمال التأمين داخل المملكة والمجازة لها من البنك المركزي الاردني.

ب - أماكن الشركة الجغرافية والموظفين في كل منها

- المركز الرئيسي: عمان - شارع زهران - عمارة رقم 188 يبلغ عدد موظفيه (87 موظف).
- فرع إربد - شارع القبة ويبلغ عدد موظفيه (1) موظف.
- فرع ماركا - مقابل الترخيص ويبلغ عدد موظفيه (1) موظف وتم اغلقه بتاريخ 2024/12/31.

ج- حجم الاستثمار الرأسمالي للشركة

يبلغ 6,517,978 دينار ويشكل هذا البند الموجودات المالية بالقيمة العادلة من خلال قائمة الدخل والموجودات المالية بالقيمة العادلة من خلال الدخل الشامل الآخر.

ثانياً: الشركات التابعة للشركة

لا يوجد للشركة أي شركات تابعة.

ثالثاً:

1- أعضاء مجلس الإدارة ونبذة تعريفية عن كل منهم:

1- السيد زياد رؤوف سعد أبوجابر (رئيس مجلس الإدارة)

- ولد عام 1966/08/29، وحاصل على بكالوريوس اقتصاد وإدارة الأعمال عام 1988.
- نائب رئيس مجلس إدارة شركة الاستثمارات العامة.

2- السيد باسل موسى زكي الأيوبي (نائب رئيس مجلس الإدارة)

- ولد عام 1960/04/01، وحاصل على بكالوريوس في الهندسة الصناعية من جامعة Purdue University USA عام 1982.
- شركة مصنع الايوبي للمفروشات المعدنية - المدير العام / رئيس مجلس إدارة 1982 ولغاية تاريخه.

3- السيد مروان رؤوف سعد أبوجابر (عضو مجلس الإدارة)

- ولد عام 1967/10/03، وحاصل على بكالوريوس اقتصاد عام 1989.
- شركة الاستثمارات العامة - المدير التنفيذي 1994 ولغاية تاريخه.



المتحدة | UNITED
التأمين | INSURANCE

مستقبل آمن | Safe Future

4- السيد زيد كمال سامي عصفور (عضو مجلس الإدارة)

- ولد عام 1967/03/19، وحاصل على بكالوريوس في إدارة الأعمال من جامعة American College London عام 1988.
- شركة مثقال وشوكت وسامي عصفور – مدير تنفيذي و شريك 1989 ولغاية تاريخه.
- رئيس مجلس إدارة الشركة الأردنية المتحدة للمواسير الكهربائية منذ عام 2014 ولغاية تاريخه.
- عضو مجلس إدارة شركة مثقال وشوكت وسامي عصفور منذ عام 2004 ولغاية تاريخه.
- عضو مجلس إدارة الشركة الاردنية لصناعة الثقب منذ عام 2012 ولغاية تاريخه.
- عضو مجلس إدارة شركة سامي عصفور وشريكه منذ عام 2000 ولغاية تاريخه.
- عضو في نادي الأعمال الأردني السويسري منذ عام 2005 ولغاية تاريخه.
- عضو في جمعية مستثمري شرق عمان الصناعية منذ عام 2010 ولغاية تاريخه.
- عضو مجلس إدارة نادي السيارات الملكي الأردني منذ عام 2020 ولغاية تاريخه.

5- السيد سامر عبدالقادر عبد الله القاضي (عضو مجلس الإدارة)

- ولد عام 1966/06/26، وحاصل على بكالوريوس في الإدارة والاقتصاد من جامعة ريتشموند - لندن عام 1986.
- بنك الاستثمار العربي الأردني - تقلد عدة مناصب إدارية آخرها مساعد المدير العام / الخزينة العام 1988 – 2021.
- بنك قطر الوطني - مدير قسم دائرة الاستثمار 1988 – 1987.
- نائب رئيس مجلس إدارة بنك الاستثمار العربي الأردني.
- عضو مجلس إدارة شركة البحر المتوسط للإستثمارات السياحية.

6- السيد زيد فريد عبده ناصيف (عضو مجلس الإدارة)

- ولد عام 1978/12/06، وحاصل على بكالوريوس العلوم المصرفية والبنكية من الجامعة اللبنانية الأمريكية في بيروت عام 2000 وشهادة الماجستير في إدارة مالية الشركات من جامعة سالفورد في بريطانيا عام 2001.
- الشركة المتحدة للاستثمارات المالية م.ع.م - الرئيس التنفيذي 2022 ولغاية تاريخه.
- سند كابيتال - الرئيس التنفيذي 2016 ولغاية 2021.
- إثمار للإستثمار - مؤسس و شريك و نائب الرئيس التنفيذي من 2007 - 2015.
- شركة اموال انفست - رئيس قسم تمويل الشركات 2005 - 2007.
- شركة اموال انفست - مساعد الرئيس التنفيذي 2005.
- شركة بنك الاستثمار الأردني - مدير / قسم تمويل الشركات 2001 - 2005.
- عضو مجلس إدارة شركة الأردن لتطوير المشاريع السياحية.
- عضو مجلس إدارة شركة الوطنية لخطوط الشحن.
- عضو مجلس إدارة شركة دار الدواء للتنمية والاستثمار.
- عضو مجلس إدارة شركة الثقة للنقل الدولي.
- عضو مجلس إدارة فندق دبل تري من هيلتون.

7- السيد عصام محمد مروان فريد فخر الدين (عضو مجلس الإدارة)

- ولد عام 1962/12/03، وحاصل على بكالوريوس إدارة أعمال من الكلية الأمريكية في سويسرا في ليسين عام 1983 و شهادة الماجستير في التسويق وتنمية الموارد البشرية من جامعة Webster في جنيف عام 1985 ودبلوم إدارة الأغذية والمشروبات من Educational Institute of the American Hotel Association عام 1993.
- مجموعة أتيكو فخر الدين - شريك و الرئيس التنفيذي 1990 ولغاية تاريخه.
- شركة دلتا للمواد الغذائية – كويت – مساعد مدير المبيعات 1986 – 1990.
- رئيس جمعية المطاعم السياحية الأردنية.



المتحدة | UNITED
التأمين | INSURANCE

مستقبل آمن | Safe Future

- نائب رئيس اتحاد الجمعيات السياحية.
- عضو مجلس إدارة أمانة عمان الكبرى.
- عضو مجلس إدارة قرى الأطفال الأردن.

8- السيد إيهاب غازي كامل السعدي (عضو مجلس الإدارة)

- ولد عام 1962/10/02، وحاصل على بكالوريوس إدارة أعمال ومحاسبة من جامعة فولرتون ولاية كاليفورنيا عام 1988 وشهادة الماجستير في الإدارة المالية من جامعة سان دييغو- كاليفورنيا عام 1990 وشهادة المحاسب القانوني المعتمد من الولايات المتحدة عام 1995.
- بنك الإسكان للتجارة والتمويل - الرئيس التنفيذي 2016 - 2018.
- بنك الإسكان للتجارة والتمويل - المدير العام 2016.
- بنك الإسكان للتجارة والتمويل - نائب المدير العام CBO - 2015.
- بنك الإسكان للتجارة والتمويل - مساعد المدير العام للخدمات المصرفية الاستثمارية للشركات 2013 - 2015.
- بريدج كابيتل - كندا (self-employed) استشارات مالية 2009 - 2013.
- بنك الإسكان للتجارة والتمويل - مدير تنفيذي - رئيس دائرة تمويل المشاريع الاستثمارية 2000 - 2008.
- شركة آرثر أندرسون - الأردن ودبي، الإمارات العربية المتحدة - مدير رئيسي استشارات مالية 1991 - 1999.
- شركة جرانت ثورنتون - الولايات المتحدة - مساعد مدقق حسابات 1990 - 1991.
- رئيس مجلس إدارة بنك الأردن الدولي - لندن.
- رئيس مجلس إدارة بنك الإسكان للتجارة والتمويل - الجزائر.
- رئيس مجلس إدارة الشركة المتخصصة للتأجير التمويلي.
- نائب رئيس مجلس إدارة شركة الإسكان للاستثمارات السياحية والفندقية.
- عضو مجلس إدارة جمعية البنوك في الأردن.
- عضو مجلس إدارة شركة كريف الاردن.
- عضو مجلس إدارة شركة جوردانفست.
- عضو مجلس إدارة شركة سرايا العقبة.

9- السيد عبد النور نايف عبد النور عبد النور (عضو مجلس الإدارة)

- ولد عام 1972/09/14، وحاصل على بكالوريوس إدارة أعمال ومحاسبة من الجامعة الأردنية عام 1994، وشهادة الماجستير في الأعمال الدولية من جامعة ليدز في بريطانيا عام 1997.
- شركة تدريبات لتطوير المهارات - مؤسس و شريك 2013 ولغاية تاريخه.
- مجموعة الصايغ - المستشار المالي 2010 ولغاية تاريخه.
- شركة برنسلي انتربرايز - المدير العام 2010 ولغاية تاريخه.
- صندوق مشاريع التنمية والاستثمار - مدير 2006 - 2009.
- مجموعة الصايغ - مدير موازنة وتخطيط 2004 - 2005.
- مجموعة نقل - مدير الموازنة وتخطيط 1999 - 2004.
- شركة دار الهندسة - موظف استثمار وتخطيط 1995 - 1998.
- عضو مجلس إدارة البنك التجاري الأردني.
- عضو مجلس إدارة مختبرات بيولاب الطبية.
- عضو مجلس إدارة شركة استثمارات الأردن الأول.
- عضو مجلس إدارة معتمد من قبل مؤسسة التمويل الدولية IFC.



المتحدة | UNITED
التأمين | INSURANCE

مستقبل آمن | Safe Future

ب - أشخاص الإدارة العليا ونبذة تعريفية عن كل منهم.
1- السيد رائد خليل حنا حدادين (الرئيس التنفيذي)

تاريخ الميلاد	1975/09/24
المؤهلات العلمية والشهادات المهنية	
1997	بكالوريوس في القانون من جامعة اليرموك - الأردن
1998	ماجستير في الدراسات القانونية في التجارة الدولية (التأمين البحري) من جامعة إكستر - المملكة المتحدة
2010	دبلوم في التأمين على الحياة والصحي (DHLI) من معهد اللوما (LOMA) - الولايات المتحدة الأمريكية
2011	دبلوم متقدم في التأمين (ACII) ومؤمن معتمد (Chartered Insurer) من معهد التأمين القانوني (CII) - لندن
الخبرات العملية	
2024/01/01 - حتى تاريخه	الرئيس التنفيذي / الشركة المتحدة للتأمين م.ع.م.
2023 - 2011	نائب رئيس تنفيذي ورئيس الإدارة القانونية والامتثال / شركة أبوظبي الوطنية للتأمين (أدنك) - الإمارات العربية المتحدة
2011 - 2009	نائب المدير العام / هيئة التأمين - الأردن
2011 - 2007	رئيس لجنة حل نزاعات التأمين / هيئة التأمين - الأردن
2011 - 2006	رئيس صندوق تعويض المتضررين من حوادث المركبات / هيئة التأمين - الأردن
2009 - 2002	مدير مديرية الشؤون القانونية / هيئة التأمين - الأردن
2002 - 2000	مستشار قانوني / هيئة التأمين - الأردن

2- السيد عناد غالب سليمان دبابنه (رئيس إدارة التأمين على الحياة والطبي)

تاريخ الميلاد	1975/02/03
المؤهلات العلمية والشهادات المهنية	
1999	بكالوريوس إدارة أعمال من جامعة اليرموك - الأردن
2005	دبلوما تطبيقية في التأمين على الحياة من معهد مالطا الدولي للتدريب
2006	شهادة الدبلوما الدولية - المستوى الأساسي في مهارات تكنولوجيا المعلومات من جامعة كامبريدج
الخبرات العملية	
05/2024 - حتى تاريخه	رئيس إدارة التأمين على الحياة والطبي / الشركة المتحدة للتأمين
04/2024 - 02/2024	نائب الرئيس التنفيذي للتأمين الطبي والحياة / الشركة المتحدة للتأمين
02/2024 - 2019	نائب المدير العام للتأمين الطبي والحياة / الشركة المتحدة للتأمين
2019 - 2012	مساعد المدير العام للتأمين الطبي والحياة / الشركة المتحدة للتأمين
2012 - 2010	مدير دائرة تأمينات الحياة / شركة المجموعة العربية الأوروبية للتأمين
2010 - 2008	مدير تطوير دائرة الحياة / شركة المجموعة العربية الأوروبية للتأمين
2008 - 2007	مدير تسويق الحوادث الشخصية والاستشفاء (Profit Center Manager) / الشركة الأمريكية للتأمين على الحياة (اليكو) - الأردن وفلسطين
2007 - 2005	مدير دائرة تأمينات الحياة والحوادث الشخصية / شركة الأردن الدولية للتأمين
2004 - 1999	رئيس قسم تأمينات الحياة والحوادث الشخصية / شركة الأردن الدولية للتأمين



المتحدة | UNITED
التأمين | INSURANCE

مستقبل آمن | Safe Future

3- السيد فادي جمال البرت حشوه (رئيس إدارة الموارد البشرية والشؤون الإدارية) من تاريخ 2024/02/19

تاريخ الميلاد	1988/02/28
المؤهلات العلمية والشهادات المهنية	
2008	بكالوريوس تسويق من جامعة نيويورك للتكنولوجيا والمعلومات - الأردن
2010	ماجستير إدارة أعمال (تخصص قيادة عالمية) من جامعة تابلور - الولايات المتحدة الأمريكية
الخبرات العملية	
02/2024 - حتى تاريخه	رئيس إدارة الموارد البشرية والشؤون الإدارية / الشركة المتحدة للتأمين
2023 - 2022	رئيس إدارة العمليات (COO) / شركة النيرة للإستشارات والتدريب
2022 - 2020	مستشار إقليمي لإدارة الموارد البشرية / منظمة Care4You الدولية - الأردن / هولندا
2019 - 2016	مستشار تنفيذي / شركة "Career Development Partners" - الولايات المتحدة الأمريكية
2015 - 2011	مدير - دائرة الموارد البشرية والإدارية / شركة مجموعة الخليج للتأمين - الأردن
2011 - 2010	ضابط أول (قسم تنمية المواهب والتوظيف) - دائرة الموارد البشرية / شركة اكستنسيا

4- السيد كيفورك بريهان كريكور قلنجان (رئيس إدارة تطوير الأعمال) من تاريخ 2024/03/03

تاريخ الميلاد	1991/08/28
المؤهلات العلمية والشهادات المهنية	
2014	بكالوريوس إقتصاد المال والأعمال من جامعة اليرموك - الأردن
2022	شهادة من معهد التأمين القانوني البريطاني (Cert. CII) - لندن
الخبرات العملية	
03/2024 - حتى تاريخه	رئيس إدارة تطوير الأعمال / الشركة المتحدة للتأمين
2024 - 2022	مدير مبيعات - دائرة تطوير الأعمال / شركة المجموعة العربية الأوروبية للتأمين
2022 - 2019	ضابط أول علاقات العملاء - دائرة الشركات / شركة مجموعة الخليج للتأمين - الأردن
2019 - 2017	مدير حسابات أول - دائرة تطوير الأعمال / شركة المجموعة العربية الأوروبية للتأمين
2017 - 2015	مسؤول علاقات العملاء - دائرة تأمين الحياة والطبي الجماعي / شركة النسر العربي للتأمين

5- السيدة فرح عبد الكريم سليمان عبيدات (رئيس الإدارة الفنية وإعادة التأمين) من تاريخ 2024/08/15

تاريخ الميلاد	1984/11/25
المؤهلات العلمية والشهادات المهنية	
2005	بكالوريوس إدارة مخاطر وتأمين من الجامعة الهاشمية - الأردن
2015	ماجستير إدارة مخاطر وتأمين من (MIB School of Management) - إيطاليا
الخبرات العملية	
08/2024 - حتى تاريخه	رئيس الإدارة الفنية وإعادة التأمين / الشركة المتحدة للتأمين
2023 - 2021	مدير رئيسي - دائرة تأمين الحياة / شركة مجموعة الخليج للتأمين - الأردن
2021 - 2018	مدير تنفيذي (Director) - للدوائر الفنية ما عدا السيارات / العرب للتأمين
2018 - 2016	مدير دولي (Country Manager) / فينشرش فارس
2014 - 2011	مدير رئيسي - دائرة إعادة التأمين / الشرق العربي للتأمين
2011 - 2008	محلل إعادة التأمين وإدارة المخاطر (Retrocession & Exposure Management Analyst) / الشركة العالمية للتأمينات العامة
2008 - 2006	برنامج التدريب الإداري (Management Training Program)



رابعاً: أسماء كبار مالكي الأسهم المصدرة من قبل الشركة وعدد الأسهم المملوكة لكل منهم (نسبة الملكية 5% فأكثر).

الرقم	الإسم	عدد الأسهم كما في	النسبة	عدد الأسهم كما في	النسبة
		2024/12/31	%	2023/12/31	%
1	السيد مروان رؤوف سعد أبوجابر	2,220,783	15.86%	1,210,555	15%
2	السيد زياد رؤوف سعد أبوجابر	1,986,775	14.19%	1,135,300	14%
3	شركة المدار العالمي للاستثمارات	1,786,750	12.76%	1,021,000	13%
4	السيدة باسمه سيما رؤوف سعد أبوجابر	1,037,716	7.41%	592,981	7%
5	شركة مصر للتأمين	939,660	6.71%	536,949	7%

خامساً: الوضع التنافسي للشركة ضمن قطاع نشاطها

تبلغ حصة الشركة من السوق المحلية حوالي (4%) من الإنتاج الإجمالي وقدرتها التنافسية جيدة جداً عن طريق تقديم افضل الخدمات التأمينية ومراعاة المستوى المنطقي للأسعار والدقة في اختيار معيدي التأمين. تعمل الشركة فقط في السوق المحلية وفي جميع أنواع التأمين.

سادساً: درجة الاعتماد على موردين محددين أو عملاء رئيسيين محلياً وخارجياً

- لا يوجد اعتماد على عملاء رئيسيين يشكلون (10%) أو أكثر من إجمالي أفساط التأمين أو الإيرادات.
- لا يوجد اعتماد على موردين محددين محلياً وخارجياً يشكلون (10%) أو أكثر من إجمالي المشتريات.

سابعاً: الحماية الحكومية أو الامتيازات التي تتمتع بها الشركة أو أي من منتجاتها بموجب القوانين والأنظمة أو غيرها

- لا يوجد أي حماية حكومية أو امتيازات تتمتع بها الشركة أو أي من منتجاتها بموجب القوانين والأنظمة أو غيرها.
- لا يوجد أي براءات اختراع أو حقوق امتياز حصلت الشركة عليها.

ثامناً: القرارات الصادرة عن الحكومة أو المنظمات الدولية أو غيرها التي لها أثر مادي على عمل الشركة أو منتجاتها أو

قدرتها التنافسية

- لا يوجد أي قرارات صادرة عن الحكومة أو المنظمات الدولية أو غيرها لها أثر مادي على عمل الشركة أو منتجاتها أو قدرتها التنافسية.

- لا تقوم الشركة بتطبيق معايير الجودة الدولية.



تاسعاً: أ- الهيكل التنظيمي للشركة كما في 2024/12/31

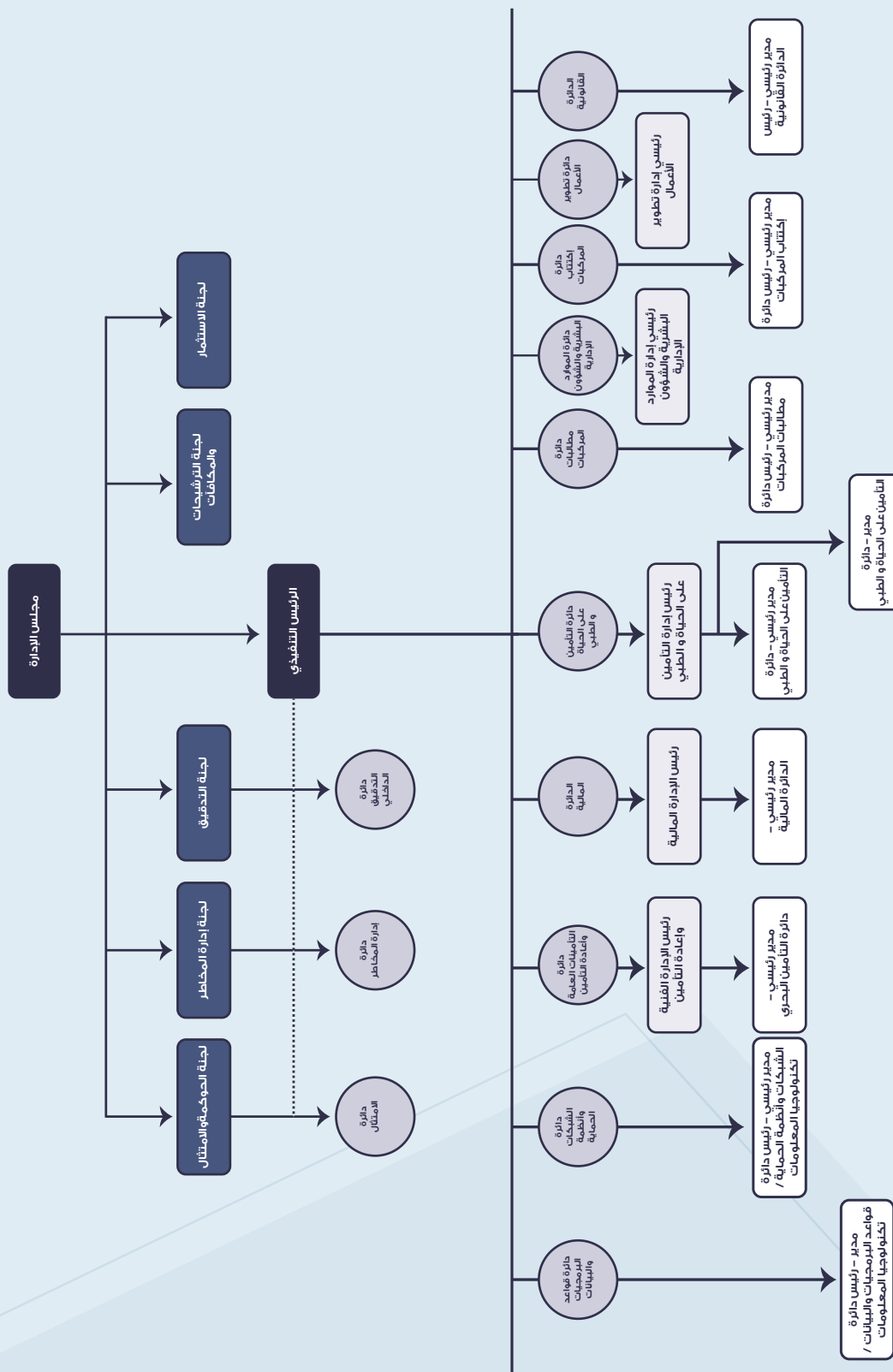



ب - عدد موظفي الشركة ومؤهلاتهم كما في 2024/12/31

عدد موظفي الشركة	المؤهل العلمي
5	ماجستير
1	دبلوم عالي
56	بكالوريوس
11	دبلوم
10	ثانوية عامة
5	دون الثانوية العامة
88	اجمالي عدد الموظفين

ج - برامج التأهيل والتدريب لموظفي الشركة

الرقم	عنوان الدورة	عدد الموظفين
1	تعزيز منظومة مكافحة غسل الأموال وتمويل الإرهاب في القطاع المالي	1
2	مكافحة غسل الأموال وتمويل الإرهاب في القطاع المالي (خارج الشركة)	1
3	مهارات التفاوض المتقدمة وإستراتيجيات عقد الصفقات	2
4	برنامج الدبلوم المهني المتخصص في الامتثال ومكافحة غسل الأموال	1
5	برنامج بناء القدرات في مجال التمويل وإدارة مخاطر تغيير المناخ	1
6	المكونات الرئيسية لدائرة إدارة المخاطر (السياسات والإجراءات الإستراتيجية والمنهجية)	2
7	إدارة عقود تأمينات الطيران، حوادثه ومطالبات الطرف الثالث	2
8	التأمين البحري	2
9	ورشة عمل مجانية حول قانون حماية البيانات الشخصية	3
10	ندوة مجانية عبر التطبيقات المرئية بعنوان "التأمين البحري في الشرق الأوسط - القضايا والمخاوف الرئيسية"	1
11	تطبيقات عملية على المعيار المحاسبي 17 IFRS (إعداد البيانات المالية لشركات التأمين وفقاً لمتطلبات المعيار والجهات الرقابية)	2
12	ورشة عمل حول "نطاق تطبيق متطلبات تعليمات مكافحة غسل الأموال وتمويل الإرهاب"	4
13	الندوة العربية "القضايا والتطبيقات المستجدة في صناعة التأمين العربية"	3
14	التأمين الهندسي	1
15	تأمينات الحريق والتأمينات العامة	1
16	تأمين الحياة	2
17	تأمينات المسؤولية المدنية الخاصة (عقد المسؤولية المدنية للرحلات والجولات السياحية)(عقد المسؤولية المدنية للحفلات والمناسبات وإلغاؤها)	2
18	دورة تدريبية - مكافحة غسل الأموال وتمويل الإرهاب	15
19	المؤتمر الاقتصادي العاشر - الاقتصاد الرقمي والتكنولوجيا الرقمية	3
20	جمعية وسطاء التأمين - التطور والتحديث - الدورة الثالثة	2
21	التعامل مع إجراءات التحكيم في حل النزاعات في التأمين	2
22	ورشة عمل حول دليل ضوابط الأمن السيبراني لمؤسسات القطاع المالي غير البنكي	4
23	اليوم المفتوح الرابع للتأمين البحري (Fourth Marine Insurance Open Day)	1
24	مبادئ الاستدامة وتطبيقاتها على شركات التأمين	2
25	التدقيق الداخلي وتداخله مع الجهات والدوائر الرقابية الأخرى	2
26	تأمين المركبات (الاكتتاب والتعويضات)	2
27	التأمين الطبي	2
28	التأمينات متناهية الصغر وطرق تسويقها	2
29	الامتثال الرقابي	2
30	تقييم المخاطر	2



المتحدة | UNITED
التأمين | INSURANCE

مستقبل آمن | Safe Future

عاشراً: المخاطر التي تتعرض الشركة لها

- مخاطر الائتمان

تحتفظ الشركة بالأرصدة الجارية وحسابات الودائع لدى مؤسسات مصرفية ذات ملاءة مالية مناسبة.

- مخاطر سعر السوق

تعرف بأنها الخطر الذي ينتج عنه تقلب في قيمة الأدوات المالية نتيجة التغير في أسعار السوق، وأن الأوراق المالية التي تعرض الشركة لخطر سعر السوق كما بتاريخ الميزانية تتمثل في الاستثمارات.

- مخاطر أسعار الفوائد

إن الأدوات المالية في الميزانية العمومية غير خاضعة لمخاطرة أسعار الفوائد باستثناء الودائع حيث بلغت أسعار الفوائد على الودائع من 5% إلى 6.99%.

- مخاطر تقلبات العملة

يعرف خطر تقلب العملات بأنه الخطر الناتج عن تذبذب قيمة الأدوات المالية نتيجة التغير في سعر صرف العملات، إن المخاطرة المتعلقة بالأدوات المالية المسماة بالدولار الأمريكي متدنية نظراً لثبات سعر صرف الدينار مقابل الدولار الأمريكي.

حادي عشر: الإنجازات التي حققتها الشركة خلال السنة المالية

فيما يلي الإنجازات التي حققتها الشركة خلال عام 2024:

الأقساط

بلغت إيرادات عقود التأمين لكافة فروع التأمين 31,093,431 دينار لعام 2024 مقابل 28,415,713 دينار في عام 2023.

التعويضات

بلغت مصروفات عقود التأمين المدفوعة لكافة فروع التأمين 25,808,149 دينار لعام 2024 مقابل 22,706,474 دينار في عام 2023.

الأقساط المحتفظ بها

بلغت الأقساط المحتفظ بها 22,113,847 دينار لعام 2024 مقابل 20,383,828 دينار في عام 2023.

المخصصات الفنية

بلغت مطلوبات عقود التأمين 21,726,061 دينار لعام 2024 مقابل 20,579,420 دينار لعام 2023.

الاحتياطي الإجباري

بلغ الاحتياطي الإجباري 2,150,303 دينار.

الاحتياطي الاختياري

لا يوجد.



المتحدة | UNITED
التأمين | INSURANCE

مستقبل آمن | Safe Future

نتائج فروع التأمين

لقد حققت الشركة نتائج إيجابية لعام 2024، وتفاصيلها كما يلي:

* فرع تأمين المركبات
بلغت إيرادات عقود التأمين لهذا الفرع 17,647,550 دينار ومطالبات التأمين المتكبدة 13,263,014 دينار.

* فرع التأمين البحري والنقل
بلغت إيرادات عقود التأمين لهذا الفرع 409,658 دينار ومطالبات التأمين المتكبدة 80,308 دينار.

* فرع تأمين الحريق والأضرار الأخرى للممتلكات
بلغت إيرادات عقود التأمين لهذا الفرع 3,851,899 دينار ومطالبات التأمين المتكبدة 284,555 دينار.

* فرع التأمين الطبي
بلغت إيرادات عقود التأمين لهذا الفرع 8,741,028 دينار ومطالبات التأمين المتكبدة 7,208,404 دينار.

* فرع التأمين على الحياة
بلغت إيرادات عقود التأمين لهذا الفرع 443,296 دينار ومطالبات التأمين المتكبدة 146,247 دينار.

توزيع إجمالي إيرادات التأمين لعام 2024

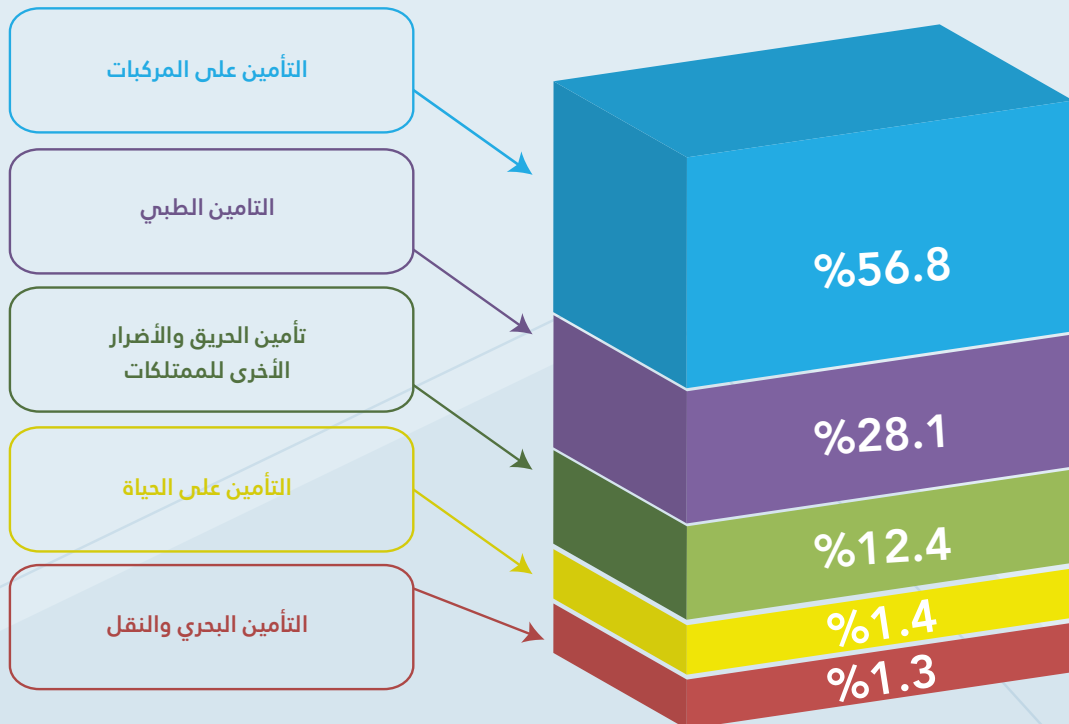



المتحدة | UNITED
التأمين | INSURANCE

مستقبل آمن | Safe Future

مقارنة الأقساط المكتتبة والتعويضات المدفوعة في كل فرع من فروع التأمين خلال السنوات الماضية بما فيها السنة الحالية كالتالي:-

إيرادات التأمين						
السنة	الحريق والأضرار الأخرى للممتلكات	البحري والنقل	المركبات	الحياة والطبي	التأمينات الأخرى	المجموع
	دينار	دينار	دينار	دينار	دينار	دينار
2024	3,462,692	409,658	17,647,550	9,184,324	389,207	31,093,431
2023	3,029,442	394,576	15,499,153	9,172,188	320,355	28,415,713
2022	2,714,769	355,400	14,157,179	10,235,956	353,358	27,816,662
2021	2,798,731	310,679	10,121,997	8,822,621	436,968	22,490,996
2020	2,791,068	284,584	9,398,249	9,007,533	287,838	21,769,271
2019	2,489,728	315,695	11,015,186	10,944,898	661,800	25,427,307
2018	2,451,248	388,384	11,039,869	9,826,611	372,953	24,079,066
2017	2,382,599	375,553	11,472,857	7,157,177	300,489	21,688,675
2016	2,007,733	377,818	12,041,053	8,229,552	378,376	23,034,532
2015	2,248,798	365,566	12,480,178	7,086,628	480,034	22,661,204

إيرادات عقود التأمين للشركة لعشرة أعوام

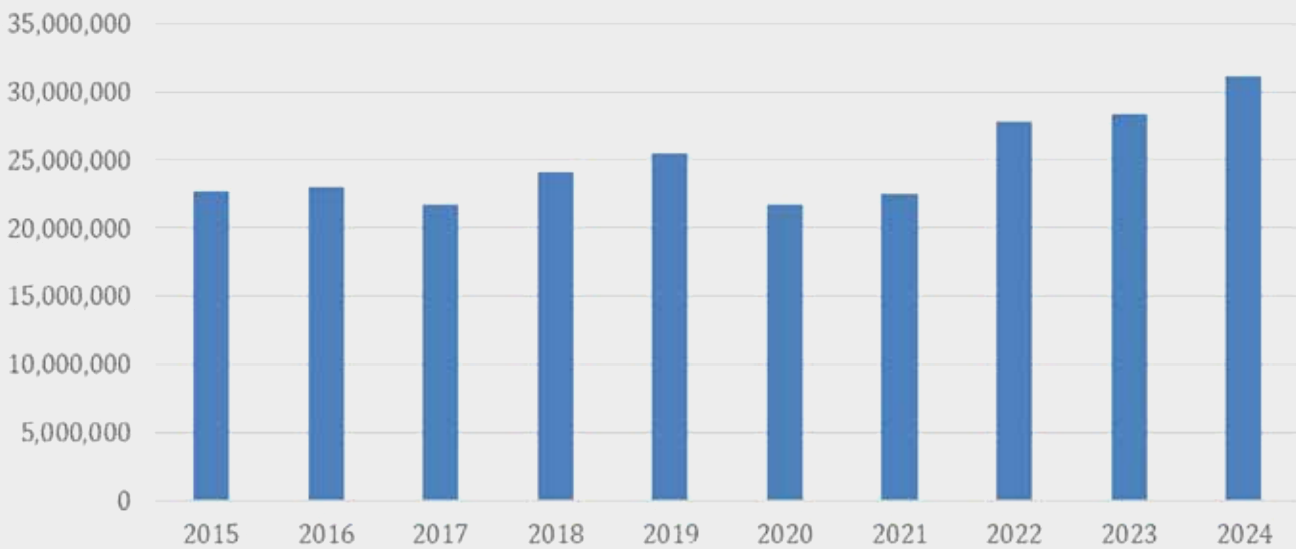



المتحدة | UNITED
التأمين | INSURANCE

مستقبل آمن | Safe Future

مطالبات التأمين المتكبدة						
السنة	الحريق والأضرار الأخرى للممتلكات دينار	البحري والنقل دينار	المركبات دينار	الحياة والطبي دينار	التأمينات الأخرى دينار	المجموع دينار
2024	213,536	80,308	13,263,014	7,354,651	71,019	20,982,528
2023	(373,408)	99,486	10,964,281	8,407,072	2,491	19,099,923
2022	325,118	35,443	9,902,564	9,008,434	19,004	19,290,563
2021	7,939,096	36,319	8,829,916	7,797,574	51,479	24,654,383
2020	919,616	65,049	7,284,675	8,661,514	22,269	16,953,123
2019	4,450,915	108,138	10,863,477	10,903,369	25,294	26,351,193
2018	917,121	79,469	12,017,360	7,420,051	20,402	20,454,402
2017	435,035	38,159	8,353,963	5,975,824	14,120	14,817,101
2016	458,720	63,661	8,863,124	5,825,586	10,466	15,221,557
2015	465,789	125,423	8,272,724	5,278,198	30,440	14,172,574

أما الاحتياطيات والمخصصات فقد استمرت في النمو حسب الجدول المبين أدناه:-

الإحتياطيات والمخصصات						
السنة	احتياطي إجباري دينار	احتياطي إجباري دينار	مخصص أقساط غير مكتسبة دينار	مخصص الادعاءات دينار	المخصص الحسابي دينار	المجموع دينار
2024	2,150,303	-	13,744,850	15,418,932	181,573	31,314,085
2023	2,000,000	-	13,740,726	15,477,301	204,603	31,422,630
2022	2,000,000	-	11,885,593	16,179,081	129,295	28,193,969
2021	2,000,000	-	9,227,345	15,679,807	161,832	27,068,984
2020	2,000,000	-	8,008,062	25,081,833	150,712	35,240,607
2019	2,000,000	-	9,332,799	36,650,566	123,475	48,106,840
2018	2,000,000	-	10,224,212	15,383,879	223,292	27,831,383
2017	2,000,000	-	9,053,575	15,594,239	309,176	26,956,990
2016	2,000,000	164,472	9,262,717	13,932,633	138,275	25,498,097
2015	1,984,644	164,472	8,580,624	14,247,004	313,004	25,289,748



ثاني عشر: الأثر المالي لعمليات ذات طبيعة غير متكررة حدثت خلال السنة المالية ولا تدخل ضمن نشاط الشركة الرئيسي هناك إيراد من أنشطة غير رئيسية ناتج عن متحصلات من قضية مرفوعة ضد إحدى المؤسسات العامة.

ثالث عشر: السلسلة الزمنية للأرباح أو الخسائر (المتراكمة) المحققة والأرباح الموزعة وصافي حقوق المساهمين وأسعار الأوراق المالية

السنوات						البيان
2024 دينار	2023 دينار	2022 دينار	2021 دينار	2020 دينار	2019 دينار	
2,990,389	7,637,660	6,693,307	6,783,907	6,261,757	4,760,229	الأرباح أو الخسائر المحققة(المتراكمة)
0	800,000	800,000	800,000	-	800,000	الأرباح الموزعة
19,192,477	17,668,423	16,621,036	16,516,951	15,404,573	14,189,855	صافي حقوق المساهمين
1.5	1.85	1.40	1.13	1.07	1.15	أسعار الأوراق المالية

رابع عشر : تحليل للمركز المالي للشركة ونتائج أعمالها خلال السنة المالية.
يتمثل تحليل المركز المالي للشركة فيما يلي:-

النسبة المئوية %		النسب المالية	الرقم
2023	2024		
%5	%6	العائد على الاستثمار	1
%9	%8	العائد على حقوق المساهمين	2
%19	%11	العائد على رأس المال المدفوع	3
%8	%7	العائد على المبيعات	4
%40	%46	نسبة الملكية	5
%162	%113	المطلوبات المتداولة إلى حقوق المساهمين	6
%115	%121	نسبة التداول	7
%16	%54	الزيادة (النقص) في رأس المال العامل	8
%25	%25	رأس المال العامل إلى حقوق المساهمين	9



خامس عشر: الخطة المستقبلية للشركة

تسعى الشركة المتحدة للتأمين إلى تحقيق رسالتها ورؤيتها من خلال تفعيل الاستراتيجيات المالية والإدارية والتسويقية الملائمة والمساهمة الفاعلة في تطوير صناعة التأمين في المملكة الأردنية الهاشمية والرقمي بها إلى أعلى المستويات والمشاركة في بناء ونهضة الاقتصاد الوطني وتطويره باعتبارها أحد مكوناته، كما تسعى إلى زيادة الاستثمار في الموارد البشرية الكفؤة واعتماد أفضل المعايير والأساليب التطبيقية والتكنولوجية لإعطاء القيمة المضافة وتقديم ما هو أفضل لعملائها انطلاقاً من قاعدة الشراكة المتبادلة باعتبارها مظلة أمان لمصالحهم وممتلكاتهم، ولتحقيق الرؤية أعلاه تعتمد الشركة على ثلاثة محاور رئيسية وهي:

المحور المالي:

- 1- تحقيق نمو مستدام في الربحية لحملة الأسهم.
- 2- رفع رأس مال الشركة.
- 3- الاستمرار في تحسين هامش الملاءة والاحتفاظ بنسب سيولة عالية.
- 4- تطبيق المعايير الدولية بأفضل الطرق.
- 5- التنوع في المحفظة الاستثمارية من خلال الاستثمار في الأسهم والسندات لتحقيق أعلى عائد ممكن مع المحافظة على تقليل المخاطر إلى أدنى مستوى.

المحور الإداري:

- 1- تعزيز دور دائرة المخاطر ودائرة الامتثال ودائرة الموارد البشرية في الشركة.
- 2- الاستمرار في تعيين الكفاءات المتخصصة في المجالات والأنشطة التي تخدم الشركة.
- 3- الاستمرار في تطوير أدوات وأساليب وآلية العمل في الشركة، ورفع كفاءة أداء موظفيها لتحاكي أفضل المستويات العالمية.
- 4- تطوير بيئة العمل الإدارية والمعلوماتية واللوجستية بما يضمن توحيد الآليات والمنهجيات لزيادة الجودة وتقليل التكاليف.
- 5- بناء وتفعيل قدرة الشركة على تحمل الأخطار المتوقعة من خلال وضع سياسة إدارة مخاطر متينة.
- 6- تحديث وبناء أنظمة العمل وتوحيد الإجراءات وزيادة الكفاءة من خلال الاستثمار المدروس في تكنولوجيا المعلومات.
- 7- تطوير سياسات ولوائح الحوكمة بما يتناسب مع الهيكل التنظيمي للشركة، ومواكبة الممارسات الرائدة والمطبقة عالمياً في مجالات الحوكمة والامتثال.

المحور التسويقي وتطوير الأعمال:

- 1- طرح منتجات تأمينية جديدة تلبي احتياجات ورغبة السوق المحلية.
- 2- المواصلة على تطوير الطاقم الفني لتقديم أفضل الخدمات لعملاء الشركة.
- 3- تطوير الموقع الإلكتروني الرسمي للشركة ليواكب المستجدات بصورة دائمة.
- 4- التأكد من أن جميع الإجراءات تتم بمصداقية وشفافية مع العملاء.
- 5- تطوير وسائل التواصل الاجتماعي للشركة لتسهيل التواصل مع العملاء.

سادس عشر: مقدار أتعاب التدقيق للشركة ومقدار أي أتعاب عن خدمات أخرى تلقاها المدقق و/أو مستحقة له. بلغت أتعاب التدقيق الخارجي للشركة لعام 2024 مبلغ 22,000 دينار ويشمل أتعاب مراجعة إجراءات مكافحة غسل الأموال.



المتحدة | UNITED
التأمين | INSURANCE

مستقبل آمن | Safe Future

سابع عشر:

1- عدد الأوراق المالية والشركات المسيطر عليها المملوكة من قبل أعضاء مجلس الإدارة وأقاربهم

الشركات المسيطر عليها من قبل اي منهم	عدد الاسهم	عدد الاسهم	الجنسية	المنصب	الاسم	الرقم
	كما في 2023/12/31	كما في 2024/12/31				
شركة الاستثمارات العامة	1,135,300	1,986,775	الأردنية	رئيس مجلس الإدارة	السيد زياد رؤوف سعد أبو جابر	1
شركة أبو جابر إخوان						
شركة المدار العالمي للاستثمارات						
لا يوجد شركات مسيطر عليها تملك أسهم في الشركة	1,000	1,750	الأردنية	نائب رئيس مجلس الإدارة	السيد باسل موسى زكي الأيوبي	2
شركة الاستثمارات العامة	1,210,555	2,220,783	الأردنية	عضو	السيد مروان رؤوف سعد أبو جابر	3
شركة أبو جابر إخوان						
شركة المدار العالمي للاستثمارات						
لا يوجد شركات مسيطر عليها تملك أسهم في الشركة	2,500	4,375	الأردنية	عضو	السيد زيد كمال سامي عصفور	4
لا يوجد شركات مسيطر عليها تملك أسهم في الشركة	1,000	1,750	الأردنية	عضو	السيد سامر عبد القادر عبد الله القاضي	5
لا يوجد شركات مسيطر عليها تملك أسهم في الشركة	1,000	1,750	الأردنية	عضو	السيد زيد فريد عبده ناصيف	6
لا يوجد شركات مسيطر عليها تملك أسهم في الشركة	1,000	1,750	الأردنية	عضو	السيد إيهاب غازي كامل السعدي	7
لا يوجد شركات مسيطر عليها تملك أسهم في الشركة	1,000	1,750	الأردنية	عضو	السيد عصام محمد مروان فريد فخر الدين	8
لا يوجد شركات مسيطر عليها تملك أسهم في الشركة	1,000	1,750	الأردنية	عضو	السيد عبد النور نايف عبد النور عبد النور	9
	2,354,355	4,222,433			المجموع	



1- عدد الأوراق المالية والشركات المسيطر عليها المملوكة من قبل أشخاص الإدارة العليا لا يوجد، كما لا يوجد ملكية أوراق مالية لأقارب أشخاص الإدارة العليا.

2- عدد الأوراق المالية المصدرة من قبل الشركة والمملوكة من قبل الشركات المسيطر عليها من قبل أعضاء مجلس الإدارة

عدد الأسهم المملوكة من قبل الشركة المسيطر عليها	اسم الشخص المسيطر عليها وصفته	جنسية الشركة	الصفة القانونية للشركة	اسم الشركة المسيطر عليها	عدد الأسهم المملوكة من قبل الشركة المسيطر عليها	
					2024	2023
347,351	السيد زياد رؤوف سعد أبو جابر	الأردنية	مساهمة عامة	شركة الاستثمارات العامة	712,593	
2,987	السيد زياد رؤوف سعد أبو جابر السيد مروان رؤوف سعد أبو جابر	الأردنية	تضامن	شركة أبو جابر إخوان	5,227	
1,021,000	السيد زياد رؤوف سعد أبو جابر السيد مروان رؤوف سعد أبو جابر	الأردنية	مساهمة خاصة محدودة	شركة المدار العالمي للاستثمارات	1,786,750	

* لا يوجد أي شركات مسيطر عليها مملوكة من قبل أقارب أعضاء مجلس الإدارة وأشخاص الإدارة العليا ذوي السلطة التنفيذية وأقاربهم.

ثامن عشر :

أ- المزايا والمكافآت التي يتمتع بها كل من رئيس وأعضاء مجلس الإدارة

الاجمالي	مكافأة	تنقلات	الصفة	الاسم
10,000	5,000	5,000	الرئيس	السيد زياد رؤوف سعد أبو جابر
10,000	5,000	5,000	نائب الرئيس	السيد باسل موسى زكي الايوبي
8,570	4,285	4,285	عضو	السيد مروان رؤوف سعد أبو جابر
8,570	4,285	4,285	عضو	السيد زيد كمال سامي عصفور
10,000	5,000	5,000	عضو	السيد سامر عبدالقادر عبدالله القاضي
10,000	5,000	5,000	عضو	السيد زيد فريد عبده ناصيف
10,000	5,000	5,000	عضو	السيد إيهاب غازي كامل السعدي
10,000	5,000	5,000	عضو	السيد عصام محمد مروان فريد فخر الدين
8,570	4,285	4,285	عضو	السيد عبد النور نايف عبد النور عبد النور

- تم منح رئيس مجلس الإدارة سيارة خاصة للتنقل بها.



ب- المزايا والمكافآت التي يتمتع بها أشخاص الإدارة العليا التنفيذية

الإجمالي (دينار)	التنقلات (دينار)	المكافأة (دينار)	الرواتب (دينار)	المسمى الوظيفي	الاسم
182,000	-	-	182,000	الرئيس التنفيذي	السيد رائد خليل حنا حدادين (من تاريخ 1/1/2024)
67,748	600	3,098	64,050	رئيس إدارة التأمين على الحياة والطبي	السيد عناد غالب سليمان دبابنه
29,064	-	-	29,064	رئيس إدارة الموارد البشرية والشؤون الإدارية	السيد فادي جمال البرت حشوه (من تاريخ 19/2/2024)
31,306	-	-	31,306	رئيس إدارة تطوير الأعمال	السيد كيفورك بريهان كريكور فلنجيان (من تاريخ 3/3/2024)
16,442	-	-	16,442	رئيس الإدارة الفنية وإعادة التأمين	السيدة فرح عبد الكريم سليمان عبيدات (من تاريخ 15/8/2024)
34,282	-	3,749	30,533	رئيس الإدارة الفنية وإعادة التأمين	السيد أيمن فضل محمد محمد (لغاية تاريخ 14/8/2024)
63,298	-	5,379	57,920	رئيس الإدارة المالية	السيد أسامة سليم عبد تقالي (لغاية تاريخ 21/11/2024)

- تم منح الرئيس التنفيذي سيارة خاصة للتنقل بها.

- تم دفع مكافأة للمدير العام السابق السيد عماد جريس الحجة والمستقيل بتاريخ 2023/12/31، المدفوعة خلال عام 2024 عن أداء العام 2023 مقدارها 124,296 دينار أردني، كما تم التنازل له عن المركبة التي كانت مخصصة لاستعماله.

تاسع عشر: التبرعات والمنح التي دفعتها الشركة خلال عام 2024

بلغت التبرعات المدفوعة خلال عام 2024 مبلغ 2,100 دينار موزعة على النحو التالي:

المبلغ (دينار)	الجهة
1,500	تبرع للجمعية الارثوذكسية
600	جمعية مار منصور الخيرية
2,100	المجموع

عشرون: العقود والمشاريع والارتباطات التي عقدتها الشركة المصدرة مع الشركات التابعة أو الشقيقة أو الحليفة أو رئيس مجلس الإدارة أو أعضاء المجلس أو المدير العام أو أي موظف في الشركة أو أقاربهم لا يوجد.

واحد وعشرون: مساهمة الشركة في حماية البيئة
إبرام اتفاقية مع الشركة الأولى لتدوير الورق والكرتون لغايات إعادة تدوير الورق.



المتحدة | UNITED
التأمين | INSURANCE

مستقبل آمن | Safe Future

تقرير مجلس الإدارة

البيانات المالية

- نقر نحن الموقعين أدناه بصحة ودقة واكتمال المعلومات والبيانات الواردة في التقرير السنوي لعام 2024

رئيس مجلس الإدارة	الرئيس التنفيذي	رئيس الإدارة المالية
زيد رؤوف سعد أبوجابر	رائد خليل حنا حدادين	خالد علي محمود حشكي

- يقر مجلس إدارة الشركة بعدم وجود أي أمور جوهرية قد تؤثر على استمرارية الشركة خلال السنة المالية التالية.

- يقر مجلس الإدارة بمسؤوليته عن إعداد البيانات المالية وتوفير نظام رقابة فعال في الشركة.

	رئيس مجلس الإدارة	السيد زيد رؤوف سعد أبوجابر
	نائب رئيس مجلس الإدارة	السيد باسل موسى زكي الأيوبي
	عضو مجلس الإدارة	السيد مروان رؤوف سعد أبوجابر
	عضو مجلس الإدارة	السيد سامر عبد القادر عبدالله القاضي
	عضو مجلس الإدارة	السيد زيد كمال سامي عصفور
	عضو مجلس الإدارة	السيد زيد فريد عبده ناصيف
	عضو مجلس الإدارة	السيد عصام محمد مروان فayed فخر الدين
	عضو مجلس الإدارة	السيد إيهاب غازي كامل السعدي
	عضو مجلس الإدارة	السيد عبد النور نايف عبد النور عبد النور



تقرير الحوكمة

أ - تلتزم الشركة بتعليمات الحوكمة الخاصة بشركات التأمين الصادرة بموجب قرار مجلس إدارة البنك المركزي رقم 2022 / 13، وتعليمات حوكمة الشركات المساهمة المدرجة لعام 2017 من قانون الأوراق المالية رقم (18) لسنة 2017، كما تطبق الشركة أحكام المادة (144) من قانون الشركات الأردني رقم (22) لسنة 1997 وتعديلاته لغاية القانون رقم (57) لسنة 2006 حيث يوجه مجلس إدارة الشركة الدعوة إلى كل مساهم لحضور اجتماع الهيئة العامة وترسل الدعوة بالبريد العادي قبل (واحد وعشرون يوماً) من التاريخ المقرر لعقد الاجتماع ويراعى بالدعوة جدول أعمال الهيئة العامة وتقرير مجلس الإدارة والميزانية السنوية وحساباتها الختامية وتقرير مدقق الحسابات والبيانات الإيضاحية.

ب- مجلس الإدارة (أسماء أعضاء مجلس الإدارة ومناصبهم الحالية):

يتكون مجلس إدارة الشركة من (9) أعضاء (5) منهم من الأعضاء المستقلين يتم انتخابهم لمدة (4) سنوات وقد تم انتخاب مجلس الإدارة الحالي بتاريخ 2022/04/10 من قبل الهيئة العامة:

الرقم	الاسم	المنصب	الحالة
1	السيد زياد رؤوف سعد أبو جابر	رئيس مجلس الإدارة	غير مستقل وغير تنفيذي
2	السيد باسل موسى زكي الأيوبي	نائب رئيس مجلس الإدارة	غير مستقل وغير تنفيذي
3	السيد مروان رؤوف أبو جابر	عضو مجلس إدارة	غير مستقل وغير تنفيذي
4	السيد سامر عبد القادر عبدالله القاضي	عضو مجلس إدارة	مستقل وغير تنفيذي
5	السيد زيد كمال سامي عصفور	عضو مجلس إدارة	غير مستقل وغير تنفيذي
6	السيد زيد فريد عبده ناصيف	عضو مجلس إدارة	مستقل وغير تنفيذي
7	السيد عصام محمد مروان فريد فخر الدين	عضو مجلس إدارة	مستقل وغير تنفيذي
8	السيد إيهاب غازي كامل السعدي	عضو مجلس إدارة	مستقل وغير تنفيذي
9	السيد عبد النور نايف عبد النور عبد النور	عضو مجلس إدارة	مستقل وغير تنفيذي

ج- ممثلي أعضاء مجلس الإدارة:

لا يوجد.



المتحدة | UNITED
التأمين | INSURANCE

مستقبل آمن | Safe Future

د. المناصب التنفيذية في الشركة وأسماء الأشخاص الذين يشغلونها كما في 2024/12/31:

الرقم	الاسم	المنصب
1	السيد رائد خليل حدادين	الرئيس التنفيذي
2	السيد عناد غالب دبابنه	رئيس إدارة التأمين على الحياة والطبي
3	السيد فادي جمال حشوة	رئيس إدارة الموارد البشرية والشؤون الإدارية
4	السيد كيفورك بريفان قلنجيان	رئيس إدارة تطوير الأعمال
5	السيدة فرح عبد الكريم عبيدات	رئيس الإدارة الفنية وإعادة التأمين

هـ - عضويات مجالس الإدارة التي يشغلها عضو مجلس الإدارة في الشركات المساهمة العامة إن وجدت:

1- السيد زياد رؤوف سعد أبو جابر – نائب رئيس مجلس إدارة في:
شركة الاستثمارات العامة ممثلاً عن شركة أبو جابر إخوان.

2- السيد سامر عبدالقادر عبدالله القاضي - عضو في:
- شركة البحر المتوسط للاستثمارات السياحية.
- بنك الاستثمار العربي الأردني.

3- السيد زيد فريد عبده ناصيف - عضو في:
شركة دار الدواء للتنمية والاستثمار ممثلاً عن شركة أبو جابر إخوان.
شركة الأردن لتطوير المشاريع السياحية ممثلاً عن شركة الاستثمارات العامة.
شركة الثقة للنقل الدولي.

4- السيد عبد النور نايف عبد النور عبد النور - عضو في:
البنك التجاري الأردني.
شركة الأردن الأولى للاستثمار.



المتحدة | UNITED
التأمين | INSURANCE

مستقبل آمن | Safe Future

و - ضابط ارتباط الحوكمة لدى الشركة المتحدة للتأمين:
- السيد أحمد نضال عبدربه علي.

ز - اللجان المنبثقة عن مجلس الإدارة:

- لجنة التدقيق.
- لجنة الاستثمار.
- لجنة الترشيحات والمكافآت.
- لجنة إدارة المخاطر.
- لجنة الحوكمة والامتثال.

ح - رئيس وأعضاء لجنة التدقيق

- 1- السيد زيد فريد عبده ناصيف (الرئيس).
- 2- السيد زيد كمال سامي عصفور (عضو).
- 3- السيد عصام محمد مروان فريد فخر الدين (عضو).

ط - رئيس وأعضاء لجنة الترشيحات والمكافآت

1. السيد باسل موسى زكي الأيوبي (الرئيس).
2. السيد زياد رؤوف سعد أبو جابر (عضو).
3. السيد سامر عبدالقادر عبدالله القاضي (عضو).

ي - رئيس وأعضاء لجنة الاستثمار

1. السيد زياد رؤوف سعد أبو جابر (الرئيس).
2. السيد زيد فريد عبده ناصيف (عضو).
3. السيد إيهاب غازي كامل السعدي (عضو).
4. السيد رائد خليل حنا حدادين (عضو).

ك- رئيس وأعضاء لجنة الحوكمة والامتثال

1. السيد عبد النور نايف عبد النور (الرئيس).
2. السيد زياد رؤوف سعد أبو جابر (عضو).
3. السيد عصام محمد مروان فريد فخر الدين (عضو).

ل- رئيس وأعضاء لجنة إدارة المخاطر

1. السيد سامر عبدالقادر عبدالله القاضي (الرئيس).
2. السيد مروان رؤوف سعد أبو جابر (عضو).
3. السيد رائد خليل حنا حدادين (عضو).



م - عدد اجتماعات اللجان المنبثقة عن مجلس الإدارة وعدد مرات حضور كل عضو على حده.

1. لجنة التدقيق

بلغ عدد اجتماعات لجنة التدقيق خلال السنة (8) اجتماعات وفيما يلي الأعضاء الحاضرين لكل اجتماع:

المجموع	الثامن	السابع	السادس	الخامس	الرابع	الثالث	الثاني	الأول	الأعضاء/الاجتماعات
8	√	√	√	√	√	√	√	√	السيد زيد فريد عبده ناصيف (الرئيس)
7	√	√	√	√	√	×	√	√	السيد زيد كمال سامي عصفور (عضو)
5	×	√	√	×	√	√	√	×	السيد عصام محمد مروان فريد فخر الدين (عضو)

2. لجنة الترشيحات والمكافآت

بلغ عدد اجتماعات لجنة الترشيحات والمكافآت اجتماعين خلال السنة وفيما يلي الأعضاء الحاضرين لكل اجتماع:

المجموع	الثاني	الأول	الأعضاء/الاجتماعات
2	√	√	السيد باسل موسى زكي الأيوبي (الرئيس)
2	√	√	السيد زياد رؤوف سعد أبوجابر (عضو)
2	√	√	السيد سامر عبدالقادر عبدالله القاضي (عضو)

3. لجنة الاستثمار

بلغ عدد اجتماعات لجنة الاستثمار اجتماع واحد خلال السنة وفيما يلي الأعضاء الحاضرين للاجتماع:

المجموع	الأول	الأعضاء/الاجتماعات
1	√	السيد زياد رؤوف سعد أبوجابر (الرئيس)
1	√	السيد زيد فريد عبده ناصيف (عضو)
1	√	السيد إيهاب غازي كامل السعدي (عضو)
1	√	السيد رائد خليل حنا حدادين (عضو)

4. لجنة الحوكمة والامتثال

بلغ عدد اجتماعات لجنة الحوكمة والامتثال اجتماعين خلال السنة وفيما يلي الأعضاء الحاضرين لكل اجتماع:

المجموع	الثاني	الأول	الأعضاء/الاجتماعات
2	√	√	السيد عبد النور نايف عبد النور عبد النور (الرئيس)
2	√	√	السيد زياد رؤوف سعد أبوجابر (عضو)
1	×	√	السيد عصام محمد مروان فريد فخر الدين (عضو)



5. لجنة إدارة المخاطر

بلغ عدد اجتماعات لجنة إدارة المخاطر اجتماعين خلال السنة وفيما يلي الأعضاء الحاضرين للاجتماع:

المجموع	الثاني	الأول	الأعضاء/الاجتماعات
2	√	√	السيد سامر عبدالقادر عبدالله القاضي (الرئيس)
2	√	√	السيد مروان رؤوف سعد أبوجابر (عضو)
2	√	√	السيد رائد خليل حنا حدادين (عضو)

ن - اجتمعت لجنة التدقيق مع مدقق الحسابات الخارجي خلال عام 2024 مرتين وذلك دون حضور أي من أشخاص الإدارة التنفيذية العليا أو من يمثلها.

ي- اجتمع أعضاء مجلس الإدارة في عام 2024 (7) اجتماعات وكان حضور الأعضاء كالتالي:

المجموع	السابع	السادس	الخامس	الرابع	الثالث	الثاني	الأول	الأعضاء/الاجتماعات
7	√	√	√	√	√	√	√	السيد زياد رؤوف سعد أبوجابر
7	√	√	√	√	√	√	√	السيد باسل موسى زكي الايوبي
6	√	√	x	√	√	√	√	السيد مروان رؤوف سعد أبوجابر
6	√	√	√	√	√	x	√	السيد زيد كمال سامي عصفور
7	√	√	√	√	√	√	√	السيد سامر عبد القادر عبدالله القاضي
7	√	√	√	√	√	√	√	السيد زيد فريد عبده ناصيف
7	√	√	√	√	√	√	√	السيد إيهاب غازي كامل السعدي
7	√	√	√	√	√	√	√	السيد عصام محمد مروان فريد فخر الدين
6	x	√	√	√	√	√	√	السيد عبد النور نايف عبد النور عبد النور

رئيس مجلس الإدارة

زياد رؤوف سعد أبوجابر



المتحدة | UNITED
التأمين | INSURANCE
مستقبل آمن | Safe Future

القوائم المالية

القوائم المالية للسنة المنتهية
في 31 كانون الأول 2024
مع تقرير مدقق الحسابات المستقل



المتحدة | UNITED
التأمين | INSURANCE

مستقبل آمن | Safe Future

الشركة المتحدة للتأمين
(شركة مساهمة عامة محدودة)
عمان – المملكة الأردنية الهاشمية
القوائم المالية وتقرير مدقق الحسابات المستقل
للسنة المالية المنتهية في ٣١ كانون الأول ٢٠٢٤



شركة المتحدة للتأمين
(شركة مساهمة عامة محدودة)
عمان – المملكة الأردنية الهاشمية
القوائم المالية وتقرير مدقق الحسابات المستقل
للسنة المالية المنتهية في ٣١ كانون الأول ٢٠٢٤

جدول المحتويات

<u>صفحة</u>	
37	تقرير مدقق الحسابات المستقل
40	قائمة المركز المالي كما في ٣١ كانون الأول ٢٠٢٤
41	قائمة الربح أو الخسارة للسنة المالية المنتهية في ٣١ كانون الأول ٢٠٢٤
42	قائمة الدخل الشامل الآخر للسنة المالية المنتهية في ٣١ كانون الأول ٢٠٢٤
43	قائمة التغيرات في حقوق المساهمين للسنة المالية المنتهية في ٣١ كانون الأول ٢٠٢٤
44	قائمة التدفقات النقدية للسنة المالية المنتهية في ٣١ كانون الأول ٢٠٢٤
45	قائمة الربح أو الخسارة – تأمينات الحياة للسنة المالية المنتهية في ٣١ كانون الأول ٢٠٢٤
112 - 46	إيضاحات حول القوائم المالية للسنة المالية المنتهية في ٣١ كانون الأول ٢٠٢٤

تقرير مدقق الحسابات المستقل

السادة/ المساهمين المحترمين
شركة المتحدة للتأمين
(المساهمة العامة المحدودة)
عمان - المملكة الأردنية الهاشمية
تحية طيبة وبعد،،،

الرأي

لقد قمنا بتدقيق القوائم المالية لشركة المتحدة للتأمين ("الشركة")، والتي تشمل قائمة المركز المالي كما في ٣١ كانون الأول ٢٠٢٤، قائمة الربح أو الخسارة والدخل الشامل الأخر، وقائمة التغيرات في حقوق المساهمين، وقائمة التدفقات النقدية للسنة المالية المنتهية في ذلك التاريخ، وملخصا للسياسات المحاسبية الهامة والإيضاحات التفسيرية الأخرى.

في رأينا، أن القوائم المالية المرفقة ككل تظهر بعدل، من كافة النواحي الجوهرية، المركز المالي كما في ٣١ كانون الأول ٢٠٢٤، وأدائها المالي وتدفقاتها النقدية للسنة المالية المنتهية في ذلك التاريخ وفقا للمعايير الدولية للتقارير المالية.

أساس الرأي

تم تدقيقنا وفقا لمعايير التدقيق الدولية، إن مسؤوليتنا بموجب تلك المعايير تم توضيحها بالتفصيل في قسم "مسؤوليات المدقق عن تدقيق القوائم المالية" في تقريرنا. إننا مستقلون عن الشركة وذلك وفقا لقواعد آداب وسلوك المهنة الصادر عن مجلس المعايير الدولية لأداب وسلوك المهنة للمحاسبين المهنيين وكذلك متطلبات آداب وسلوك المهنة ذات الصلة بتدقيقنا للقوائم المالية، كما أننا إلترزنا بمسؤولياتنا الأخلاقية الأخرى وفقا لتلك القواعد والمتطلبات. باعتقادنا أن أدلة التدقيق التي حصلنا عليها كافية وملائمة لأن تكون أساسا لإبداء رأينا.

مسؤوليات الإدارة والمكلفين بالحوكمة عن القوائم المالية

إن الإدارة مسؤولة عن إعداد القوائم المالية وعرضها بشكل عادل، طبقاً للمعايير الدولية للتقارير المالية. كما أن الإدارة مسؤولة عن أنظمة الرقابة الداخلية التي تراها ضرورية لإعداد قوائم مالية خالية من أية أخطاء جوهرية، سواء كانت ناتجة عن احتيال أو خطأ.

عند إعداد القوائم المالية، فإن الإدارة مسؤولة عن تقييم مقدرة الشركة على الاستمرار في العمل وفقا لأساس الاستمرارية والإفصاح، وحسبما هو ملائم، عن الأمور ذات العلاقة بالاستمرارية واستخدام أساس الاستمرارية ما لم تعتزم الإدارة تصفية الشركة أو إيقاف عملياتها، أو عدم وجود بديل حقيقي بخلاف ذلك.

إن المكلفين بالحوكمة هم المسؤولون عن الإشراف على عملية إعداد التقارير المالية في الشركة.

كيف تم معالجة أمر التدقيق الرئيسي في تدقيقنا	أمر التدقيق الرئيسي
<p>لقد قمنا بإجراءات التدقيق التالية:</p> <ul style="list-style-type: none"> • فهم وتقييم واختبار الضوابط الرئيسية حول عمليات معالجة المطالبات وتحديد المخصصات. • تقييم كفاءة وقدرات وموضوعية الخبير الاكتواري المعين على أساس مؤهلاتهم المهنية وخبراتهم وتقييم استقلاليتهم. • إجراء اختبارات موضوعية، على أساس العينة، على المبالغ المسجلة للمطالبات التي تم الإخطار بها والمدفوعة. بما في ذلك مقارنة مبلغ المطالبات القائمة مع وثائق المصدر المناسبة لتقييم احتياطات المطالبات القائمة. • التحقق من اكتمال البيانات المستخدمة كمدخلات في التقييمات الاكتوارية واختبار، على أساس العينة، دقة بيانات المطالبات الأساسية التي يستخدمها الخبير الاكتواري المعين، في تقدير القيمة الحالية للتدفقات النقدية المستقبلية وتعديل المخاطر للمخاطر غير المالية وعنصر الخسارة من خلال مقارنتها بالسجلات المحاسبية والسجلات الأخرى. • قمنا بالإستعانة بمتخصصين اكتواريين لدينا لتقييم الممارسات الاكتوارية للشركة ومدى كفاية المخصصات المحتفظ بها والحصول على تأكيد حول التقرير الصادر عن الخبير الاكتواري المعين. كما قام المتخصصين الاكتواريين لدينا بما يلي: <p>(١) تقييم ما إذا كانت المنهجيات الاكتوارية للشركة متوافقة مع الممارسات الاكتوارية المقبولة عموماً.</p> <p>(٢) تقييم مدى ملائمة أساليب الحساب والافتراضات الاكتوارية الرئيسية المستخدمة وتحليل الحساسية المنفذ.</p> <p>(٣) تقديم توقعات مستقلة للقيمة الحالية للتدفقات النقدية المستقبلية، وتعديل المخاطر للمخاطر غير المالية وعنصر الخسارة لخطوط الإنتاج المهمة لمقارنتها بالمبالغ المسجلة من قبل الإدارة.</p> <p>(٤) تقييم مدى كفاية وملاءمة الإفصاحات ذات الصلة في القوائم المالية.</p>	<p>٢- تقييم الالتزامات المتعلقة بالمطالبات المتكبدة وعنصر الخسارة.</p> <p>إن تقدير الالتزامات المتعلقة بالمطالبات المتكبدة وعنصر الخسارة ينطوي على درجة كبيرة من الأحكام. ويستلزم ذلك تقدير القيمة الحالية للتدفقات النقدية المستقبلية وتعديل المخاطر غير المالية (التي تشكل جزءاً من التزام المطالبات المتكبدة) وعنصر الخسارة (الذي يشكل جزءاً من التزام المطالبات المتكبدة) ويتم تطبيق تعديل المخاطر غير المالية على القيمة الحالية للتدفقات النقدية المقدرة ويعكس التعويض الذي تطلبه الشركة لتحمل عدم اليقين بشأن مبلغ وتوقيت التدفقات النقدية من المخاطر غير المالية عند وفاء الشركة بالتزاماتها بموجب عقود التأمين. تعتمد القيمة الحالية للتدفقات النقدية المستقبلية على أفضل تقدير للتكلفة النهائية لجميع المطالبات المتكبدة ولكن لم تتم تسويتها في تاريخ التقرير، سواء تم الإبلاغ عنها أم لا. يُثبت عنصر الخسارة في أي وقت خلال فترة التغطية، إذا أشارت الحقائق والظروف إلى أن مجموعة من العقود غير مجدبة. يُعاد قياس عنصر الخسارة هذا في تاريخ كل تقرير على أنه الفرق بين المبالغ التدفقات النقدية عند الوفاء المحددة بموجب نموذج القياس العام المتعلق بالخدمة المستقبلية والقيمة الدفترية للالتزام التغطية المتبقية دون عنصر الخسارة.</p> <p>تستعين الشركة بخبير اكتواري خارجي " الخبير الاكتواري المعين" لمساعدتها في تقدير تلك المطلوبات. ويستخدم الخبير مجموعة من المنهجيات لتحديد هذه المطلوبات استناداً إلى عدد من الافتراضات الصريحة أو الضمنية المتعلقة بمبلغ التسوية المتوقع وأنماط تسوية المطالبات.</p> <p>كما في ٣١ كانون الأول ٢٠٢٣، تبلغ تقديرات القيمة الحالية للتدفقات النقدية المستقبلية وتعديل المخاطر للمخاطر غير المالية ١٩ مليون دينار اردني ، كما هو مبين في إيضاح ١٣ حول القوائم المالية.</p> <p>لقد اعتبرنا هذا الأمر بمثابة أمر تدقيق رئيسي نظراً لعدم اليقين المتأصل في التقدير والاجتهادات الذاتية التي ينطوي عليها تقييم تقديرات القيمة الحالية للتدفقات النقدية المستقبلية وتعديل المخاطر للمخاطر غير المالية الناشئة عن عقود التأمين.</p> <p>انظر الإيضاح رقم (٣) للاطلاع على السياسات المحاسبية ذات الأهمية النسبية والأحكام والتقديرات المحاسبية الهامة المتعلقة بمطلوبات عقود التأمين.</p>

المعلومات الأخرى الواردة في التقرير السنوي للشركة لعام ٢٠٢٤ تتكون المعلومات الأخرى من المعلومات الواردة في التقرير السنوي للشركة لعام ٢٠٢٤ غير القوائم المالية وتقرير مدقق الحسابات أن الإدارة هي المسؤولة عن المعلومات الأخرى من المتوقع أن يتم تزويدنا بالتقرير السنوي للشركة لعام ٢٠٢٤ لاحقاً التاريخ تقريرنا حول القوائم المالية ان رأينا لا يشمل المعلومات الأخرى وأننا لا نبدي اي تأكيد حول المعلومات الأخرى. ان مسؤوليتنا هي قراءة المعلومات الأخرى عند الحصول عليها، فيما إذا كانت المعلومات الأخرى تتعارض جوهرياً مع القوائم المالية أو من معرفتنا خلال عملية تدقيق القوائم المالية.

مسؤولية المدقق عن تدقيق القوائم المالية:

تتمثل أهدافنا في الحصول على تأكيد معقول فيما إذا كانت القوائم المالية ككل خالية من أية أخطاء جوهرية سواء كانت ناتجة عن الاحتيال أو الخطأ، وإصدار تقرير المدقق الذي يتضمن رأينا. إن التأكيد المعقول هو مستوى عالٍ من التأكيد، لكنه لا يضمن بأن التدقيق الذي تم القيام به وفقاً لمعايير التدقيق الدولية ستكشف دائماً عن خطأ جوهري عند وجوده. تنشأ الأخطاء عن الغش أو الخطأ وتعد جوهرية، بمفردها أو في مجموعها، إذا كان يتوقع بشكل معقول بأنها ستؤثر على القرارات الاقتصادية التي يتخذها المستخدمون بناءً على هذه القوائم المالية. وكجزء من التدقيق وفقاً لمعايير التدقيق الدولية، فإننا نمارس الحكم المهني ونحافظ على نزعة الشك المهني خلال التدقيق وعلينا أيضاً:

- تحديد وتقييم مخاطر وجود أي أخطاء جوهرية في القوائم المالية، سواء كانت ناتجة عن الاحتيال أو الخطأ، وتصميم وتنفيذ إجراءات التدقيق لمواجهة تلك المخاطر، والحصول على أدلة تدقيق كافية وملائمة لأن تكون أساساً لإبداء رأينا، يعد خطر عدم اكتشاف أي خطأ جوهري ناتج عن الاحتيال أعلى من الخطر الناتج عن الخطأ، لأن الاحتيال قد ينطوي على تواطؤ أو تزوير أو حذف متعمد أو إفادات مضللة أو تجاوز لإجراءات الرقابة الداخلية.
 - الحصول على فهم لأنظمة الرقابة الداخلية ذات الصلة بالتدقيق، من أجل تصميم إجراءات تدقيق ملائمة وفقاً للظروف، وليس بغرض إبداء رأي حول فاعلية أنظمة الرقابة الداخلية للشركة.
 - تقييم مدى ملاءمة السياسات المحاسبية المستخدمة، ومدى معقولية التقديرات المحاسبية والإفصاحات ذات العلاقة التي قامت بها الإدارة.
 - استنتاج مدى ملاءمة استخدام الإدارة لأساس الاستمرارية واستناداً إلى أدلة التدقيق التي تم الحصول عليها، فيما إذا كان هناك عدم تأكيد جوهري يتعلق بأحداث أو ظروف قد تثير شكاً كبيراً حول مقدرة الشركة على الاستمرار في العمل وفقاً لمفهوم الاستمرارية. وإذا ما استنتجنا وجود عدم تأكيد جوهري، يتعين علينا لفت الانتباه في تقريرنا إلى الإفصاحات ذات العلاقة الواردة في القوائم المالية وإذا كانت تلك الإفصاحات غير كافية، نقوم بتعديل رأينا. تستند استنتاجاتنا إلى أدلة التدقيق التي تم الحصول عليها حتى تاريخ تقريرنا. ومع ذلك، فإن الأحداث أو الظروف المستقبلية قد تؤدي إلى توقف الشركة عن الاستمرار في العمل وفقاً لأساس الاستمرارية.
 - تقييم العرض العام وهيكل ومحتوى القوائم المالية، بما في ذلك الإفصاحات، وفيما إذا كانت القوائم المالية تظهر المعاملات والأحداث ذات العلاقة بطريقة تحقق عرضاً عادلاً.
- نقوم بإبلاغ المكلفين بالحوكمة - من بين أمور أخرى - بشأن النطاق والتوقيت المخطط للتدقيق والنتائج الهامة للتدقيق، بما في ذلك أية أوجه قصور هامة في أنظمة الرقابة الداخلية تم اكتشافها خلال التدقيق.
- كما نقوم بتزويد المكلفين بالحوكمة ببيان يفيد بأننا نلتزمنا بالمتطلبات الأخلاقية ذات الصلة بالاستقلالية، وإبلاغهم بكافة العلاقات والأمور الأخرى التي قد يعتقد بأنها تؤثر بشكل معقول على استقلاليتنا، وتقديم ضوابط الالتزام ذات العلاقة إذا تطلب ذلك.
- ومن الأمور التي يتم إبلاغها للمكلفين بالحوكمة، فإننا نحدد تلك الأمور التي كانت لها أهمية بالغة أثناء تدقيق القوائم المالية للسنة الحالية، واعتبارها أمور تدقيق رئيسية. نقوم بتبيان هذه الأمور في تقريرنا ما لم تحظر الأنظمة والقوانين الإفصاح العلني عن هذا الأمر، أو عندما، وفي ظروف نادرة للغاية، نرى أن الأمر لا ينبغي الإبلاغ عنه في تقريرنا بسبب التبعات السلبية للإبلاغ والتي تفوق - بشكل معقول - المصلحة العامة في ذلك الإبلاغ.

التقرير حول المتطلبات النظامية والتنظيمية الأخرى:

تحفظ شركة المتحدة للتأمين المساهمة العامة المحدودة بسجلات محاسبية منظمة بصورة أصولية كما في ٣١ كانون الأول ٢٠٢٤، وتتفق من كافة النواحي الجوهرية مع القوائم المالية المرفقة ونوصي الهيئة العامة بالمصادقة عليها.

التاريخ: ٢٧ شباط ٢٠٢٥

مجموعة العثمان الدولية

محاسبون قانونيون

حسن امين عثمان

إجازة رقم (٦٧٤)





شركة المتحدة للتأمين
(شركة مساهمة عامة محدودة)
قائمة المركز المالي
كما في ٣١ كانون الأول ٢٠٢٤
(دينار أردني)

٢٠٢٣	٢٠٢٤	إيضاح	
			الموجودات
١٣,٠٨٩,١٠٠	١٥,٤٨٩,١٠٠	٦	ودائع لدى البنوك، صافي
١٦٥,٩١٠	١٥٨,٨٣١	٧	موجودات مالية بالقيمة العادلة من خلال قائمة الربح أو الخسارة
٥,٨٣١,٦٥١	٦,٣٥٩,١٤٧	٨	موجودات مالية بالقيمة العادلة من خلال قائمة الدخل الشامل الآخر
٤,٠٢٠,٠٠١	٤,٠٢٠,٠٠١	٩	موجودات مالية بالتكلفة المطفأة
٤,٧٥٠,٥٩٨	٤,٥٩٢,٧٧٤	١٠	استثمارات عقارية
٢٧,٨٥٧,٢٦٠	٣٠,٦١٩,٨٥٣		مجموع الاستثمارات
٩٣٣,٥٧٠	١,٦٨٤,٨٢٨	١١	نقد في الصندوق ولدى البنوك
١,٥٨٦,٢٩٣	١,٧٤١,٣٥٧	١٢	موجودات عقود التأمين (منهج تخصيص الاقساط)، صافي
٣,٣٧٥,٥٦٦	٢,١٣١,٠٨٦	١٤	موجودات عقود اعادة التأمين المحتفظ بها:منهج تخصيص الاقساط
٦٥٨,٣٨٣	٦٥٤,٣٤٧	١٧	موجودات ضريبية مؤجلة
٤,٤٦٤,٥٩٢	٤,٣٩٢,٠٩٨	١٨	ممتلكات ومعدات، صافي
١٥,٣٥٢	١١,٠٥٤	١٩	موجودات غير ملموسة، صافي
٦٣٩,٩٤٩	٧٠٩,٥١٧	٢٠	موجودات اخرى
١١,٦٧٣,٧٠٥	١١,٣٢٤,٢٨٧		مجموع الموجودات
٣٩,٥٣٠,٩٦٥	٤١,٩٤٤,١٤٠		
			المطلوبات وحقوق المساهمين
			المطلوبات:
٢٠,٥٧٩,٤٢٠	٢١,٧٢٦,٠٦١	١٢	مطلوبات عقود التأمين (منهج تخصيص الاقساط)
٢٠,٥٧٩,٤٢٠	٢١,٧٢٦,٠٦١		مجموع مطلوبات عقود التأمين
-	٣٥,٠٢٣	١٤	مطلوبات عقود إعادة التأمين
١٨١,٧٣٦	١٩٧,٠٩١	٢١	مخصصات مختلفة
٥٧٠,٠٦٩	٣٦٣,٨٧٣	١٧	مخصص ضريبة الدخل
٢٦,٨٦٤	٢٦,٨٦٤	١٧	مطلوبات ضريبة مؤجلة
٥٠٤,٤٥٣	٤٠٢,٧٥١	٢٢	مطلوبات أخرى
١,٢٨٣,١٢٢	١,٠٢٥,٦٠٢		مجموع المطلوبات
٢١,٨٦٢,٥٤٢	٢٢,٧٥١,٦٦٣		حقوق المساهمين:
٨,٠٠٠,٠٠٠	١٤,٠٠٠,٠٠٠	٢٣	رأس المال المصرح به والمدفوع
٤١,٥٠٧	٤١,٥٠٧		علاوة إصدار
٢,٠٠٠,٠٠٠	٢,١٥٠,٣٠٣	٢٤	احتياطي اجباري
(١٠,٧٤٥)	١٠,٢٧٨	٢٥	احتياطي في القيمة العادلة
٧,٦٣٧,٦٦١	٢,٩٩٠,٣٨٩	٢٦	أرباح مدورة
١٧,٦٦٨,٤٢٣	١٩,١٩٢,٤٧٧		مجموع حقوق المساهمين
٣٩,٥٣٠,٩٦٥	٤١,٩٤٤,١٤٠		مجموع المطلوبات وحقوق المساهمين

إن الإيضاحات المرفقة من ١ إلى ٥٢ تعتبر جزءاً لا يتجزأ من هذه القوائم المالية



شركة المتحدة للتأمين
(شركة مساهمة عامة محدودة)
قائمة الربح أو الخسارة
للسنة المالية المنتهية في ٣١ كانون الأول ٢٠٢٤
(دينار أردني)

٢٠٢٣	٢٠٢٤	ايضاح
		الإيرادات:
٢٨,٤١٥,٧١٣	٣١,٠٩٣,٤٣١	٢٨ إيرادات عقود التأمين
(٢٢,٧٠٦,٤٧٤)	(٢٥,٨٠٨,١٤٩)	٢٩ مصروفات عقود التأمين
٥,٧٠٩,٢٣٩	٥,٢٨٥,٢٨٢	نتائج أعمال عقود التأمين
٣,٧٣٩,٦٨٥	٣,٧٩٠,٧٣٩	٣٠ إيرادات عقود إعادة التأمين
(٨,٠٣١,٨٨٥)	(٨,٩٧٩,٥٨٤)	٣١ مصروفات عقود إعادة التأمين
(٤,٢٩٢,٢٠٠)	(٥,١٨٨,٨٤٥)	نتائج أعمال عقود إعادة التأمين
١,٤١٧,٠٣٩	٩٦,٤٣٧	صافي نتائج أعمال التأمين
(٥٣,٣٥١)	٦٩,٥٤٥	٣٢ (مصروفات)/ إيرادات التمويل - عقود التأمين
(٨٥,٧٠٦)	٧٣,٩٩٢	٣٣ (مصروفات)/ إيرادات التمويل - عقود إعادة التأمين
٣٢,٣٥٤	١٤٣,٥٣٧	صافي نتائج تمويل أعمال التأمين
٩٨٤,٠١٨	١,٢٤٤,٦٠٧	٣٤ فوائد دائنة
٥١٣,٤١٧	٤٨٦,٣٠١	٣٥ صافي ارباح/ (خسائر) الموجودات المالية والاستثمارات
٥٣,٢٦٣	٤١٢,٣٠٥	٣٦ إيرادات أخرى
١,٥٥٠,٦٩٨	٢,١٤٣,٢١٣	صافي دخل الاستثمار
٣,٠٠٠,٠٩١	٢,٣٨٣,١٨٧	صافي نتيجة التأمين والاستثمار (مجموع الإيرادات)
(٢٧,٠٠٠)	-	مخصص خسائر ائتمانية متوقعة
(٥٧٤,٧٠٠)	(٣٠٨,٦٢٧)	٣٧ مصروفات أخرى
(٦٠١,٧٠٠)	(٣٠٨,٦٢٧)	اجمالي المصروفات
٢,٣٩٨,٣٩١	٢,٠٧٤,٥٦٠	صافي ربح السنة قبل الضريبة
(٥٩٧,٥٥٠)	(٥٢٣,٣٦٩)	١٧ مصروف ضريبة الدخل
(٥٦,٤٨٧)	(٤٨,١٦٠)	١٧ رسوم المساهمة الوطنية
١,٧٤٤,٣٥٤	١,٥٠٣,٠٣١	صافي ربح السنة بعد الضريبة
٠,٢١٨	٠,١٠٧	٣٨ حصة السهم من ربح السنة



المتحدة | UNITED
التأمين | INSURANCE

مستقبل آمن | Safe Future

شركة المتحدة للتأمين
(شركة مساهمة عامة محدودة)
قائمة الدخل الشامل الآخر
للسنة المالية المنتهية في ٣١ كانون الأول ٢٠٢٤
(دينار أردني)

٢٠٢٣	٢٠٢٤	
١,٧٤٤,٣٥٤	١,٥٠٣,٠٣١	صافي ربح السنة
		يضاف: بنود الدخل الشامل الآخر:
١٠٣,٠٣٤	٢١,٠٢٣	التغير في احتياطي القيمة العادلة للموجودات المالية
-	-	فروقات ترجمة عملات اجنبية
-	-	اثر التغير في معدل الخصم
١,٨٤٧,٣٨٨	١,٥٢٤,٠٥٤	إجمالي الدخل الشامل الآخر

ان الإيضاحات المرفقة من ١ إلى ٥٢ تعتبر جزءاً لا يتجزأ من هذه القوائم المالية



شركة المتحدة للتأمين
(شركة مساهمة عامة محدودة)
قائمة التغيرات في حقوق المساهمين
للسنة المالية المنتهية في ٣١ كانون الأول ٢٠٢٤
(دينار أردني)

		الأرباح المدورة					
الإجمالي	المجموع	أرباح غير متحققة	أرباح متحققة	أرباح متحققة	احتياطي القيمة العادلة	احتياطي اجباري	رأس المال
١٦,٦٢١,٠٣٥	٦,٦٩٣,٣٠٧	٤٢,٦٧٠	٦,٦٥٠,٦٣٧	(١١٣,٧٧٩)	٢,٠٠٠,٠٠٠	٤١,٥٠٧	٨,٠٠٠,٠٠٠
١,٧٤٤,٣٥٤	١,٧٤٤,٣٥٤	-	١,٧٤٤,٣٥٤	-	-	-	-
١٠٣,٠٣٤	-	-	-	١٠٣,٠٣٤	-	-	-
١,٨٤٧,٣٨٨	١,٧٤٤,٣٥٤	-	١,٧٤٤,٣٥٤	١٠٣,٠٣٤	-	-	-
(٨٠٠,٠٠٠)	(٨٠٠,٠٠٠)	-	(٨٠٠,٠٠٠)	-	-	-	-
١٧,٦٦٨,٤٢٣	٧,٦٣٧,٦٦١	٤٢,٦٧٠	٧,٥٩٤,٩٩١	(١٠,٧٤٥)	٢,٠٠٠,٠٠٠	٤١,٥٠٧	٨,٠٠٠,٠٠٠
١٧,٦٦٨,٤٢٣	٧,٦٣٧,٦٦١	٤٢,٦٧٠	٧,٥٩٤,٩٩١	(١٠,٧٤٥)	٢,٠٠٠,٠٠٠	٤١,٥٠٧	٨,٠٠٠,٠٠٠
١,٥٠٣,٠٣١	١,٥٠٣,٠٣١	-	١,٥٠٣,٠٣١	-	-	-	-
-	(١٥٠,٣٠٣)	-	(١٥٠,٣٠٣)	-	١٥٠,٣٠٣	-	-
-	(١٥٠,٣٠٣)	-	(١٥٠,٣٠٣)	-	-	-	-
٢١,٠٢٣	-	-	-	٢١,٠٢٣	-	-	-
١,٥٢٤,٠٥٤	١,٣٥٢,٧٢٨	٤٢,٦٧٠	١,٣٥٢,٧٢٨	٢١,٠٢٣	١٥٠,٣٠٣	٤١,٥٠٧	٨,٠٠٠,٠٠٠
-	(٦,٠٠٠,٠٠٠)	-	(٦,٠٠٠,٠٠٠)	-	-	-	٦,٠٠٠,٠٠٠
١٩,١٩٢,٤٧٧	٢,٩٩٠,٣٨٩	٤٢,٦٧٠	٢,٩٤٧,٧١٩	١٠,٢٧٨	٢,١٥٠,٣٠٣	٤١,٥٠٧	١٤,٠٠٠,٠٠٠

ان الإيضاحات المرفقة من ١ إلى ٥٢ تعتبر جزءاً لا يتجزأ من هذه القوائم المالية



شركة المتحدة للتأمين
(شركة مساهمة عامة محدودة)
قائمة التدفقات النقدية
للسنة المالية المنتهية في ٣١ كانون الأول ٢٠٢٤
(دينار أردني)

٢٠٢٣	٢٠٢٤	
		التدفقات النقدية من الأنشطة التشغيلية:
٢,٣٩٨,٣٩١	٢,٠٧٤,٥٦٠	صافي ربح السنة قبل الضريبة
		تعديلات لتسوية صافي الربح قبل الضريبة إلى صافي التدفق النقدي المتولد من الأنشطة التشغيلية:
٢٥٨,٦٣٧	٢٦٥,٧٧٠	اهتلاكات وإطفاءات
٢٧,٠٠٠		خسائر ائتمانية متوقعة لموجودات مالية بالتكلفة المطفأة
(٥٧,٦٦٣)	٧,٠٧٩	صافي التغير في القيمة العادلة لموجودات مالية من خلال قائمة الربح أو الخسارة
(٩٨,٠١٨)	(١,٢٤٤,٦٠٧)	فوائد دائنة
	(٤,٧٧٨)	أرباح بيع استثمارات عقارية
١,٦٤٢,٣٤٧	١,٠٩٨,٠٢٤	التدفقات النقدية من الأنشطة التشغيلية قبل التغير في بنود رأس المال العامل
		التغير في بنود رأس المال العامل:
(٦٩٩,٧٢٦)	(١٥٥,٠٦٤)	موجودات عقود التأمين - صافي
٥٣٤,٦٦٥	١,٢٤٤,٤٨٠	موجودات عقود إعادة التأمين - صافي
٥٩٣,٩٨١	(٦٩,٥٦٨)	موجودات أخرى
٩٥٧,٥٥٢	١,١٤٦,٦٤١	مطلوبات عقود التأمين
(١٤٨,٤٦٧)	٣٥,٠٢٣	مطلوبات عقود إعادة التأمين
(٦٥,٧٧٥)	١٥,٣٥٥	المدفوع من مخصصات مختلفة
٧٣,٠٤٧	(١٠١,٧٠٢)	مطلوبات أخرى
٢,٨٨٧,٦٤٤	٣,٢١٣,١٨٩	التدفق النقدي من الأنشطة التشغيلية قبل ضريبة الدخل المدفوعه
(٤٣٢,٨٨٢)	(٧٨١,٠٧٥)	ضريبة الدخل المدفوعه
٢,٤٥٤,٧٦٢	٢,٤٣٢,١١٤	صافي التدفق النقدي المتولد من الأنشطة التشغيلية
		التدفقات النقدية من الأنشطة الاستثمارية :
(٢,٠٠٠,٠٠٠)	(٢,٤٠٠,٠٠٠)	ودائع لدى البنوك
(٥٥,٤٢٥)	(١٠١,٣٧٦)	شراء ممتلكات ومعدات - صافي
(١٠,٠٠٠)	-	شراء موجودات غير ملموسة
-	٧٥,٠٠٠	المتحصل ممن بيع استثمارات عقارية
(٥٠٠,٠٠٠)	-	(شراء)/بيع موجودات مالية بالتكلفة المطفأة
(٣٦,٢٠٧)	(٤٩٩,٠٨٧)	شراء موجودات مالية
٩٨٤,٠١٨	١,٢٤٤,٦٠٧	فوائد دائنة
(١,٦١٧,٦١٤)	(١,٦٨٠,٨٥٦)	صافي التدفق النقدي المستخدم في الأنشطة الاستثمارية
		التدفقات النقدية من الأنشطة التمويلية :
(٨٠٠,٠٠٠)	-	توزيعات ارباح
(٨٠٠,٠٠٠)	-	التدفق النقدي المستخدم في الأنشطة التمويلية
٣٧,١٤٨	٧٥١,٢٥٨	صافي الزيادة في النقد في الصندوق ولدى البنوك
٨٩٦,٤٢٢	٩٣٣,٥٧٠	صافي النقد في الصندوق ولدى البنوك في بداية السنة
٩٣٣,٥٧٠	١,٦٨٤,٨٢٨	صافي النقد في الصندوق ولدى البنوك في نهاية السنة

إن الإيضاحات المرفقة من ١ إلى ٥٢ تعتبر جزءاً لا يتجزأ من هذه القوائم المالية



شركة المتحدة للتأمين
(شركة مساهمة عامة محدودة)
قائمة الربح أو الخسارة - تأمينات الحياة
للسنة المالية المنتهية في ٣١ كانون الأول ٢٠٢٤
(دينار أردني)

٢٠٢٣	٢٠٢٤	ايضاح
		الإيرادات:
٣٦٦,٠٤٩	٤٤٣,٢٩٦	٢٨ إيرادات عقود التأمين
١٧٦,٢٥٣	١٧٥,٩٨٤	٢٩ مصروفات عقود التأمين
١٨٩,٧٩٦	٢٦٧,٣١٢	نتائج أعمال عقود التأمين
١١٨,٣٢٠	١٠٢,٦٦٤	٣٠ إيرادات عقود إعادة التأمين
٢٤٥,١٧٢	٣٣٩,١٧٢	٣١ مصروفات عقود إعادة التأمين
(١٢٦,٨٥٢)	(٢٣٦,٥٠٨)	نتائج أعمال عقود إعادة التأمين
٦٢,٩٤٤	٣٠,٨٠٤	صافي نتائج أعمال التأمين
(١,٩١٩)	(١١,٤١٦)	٣٢ (مصروفات)/ إيرادات التمويل - عقود التأمين
١١,٠٨١	٨,٦٤٦	٣٣ (مصروفات)/ إيرادات التمويل - عقود إعادة التأمين
٩,١٦٢	(٢,٧٧٠)	صافي نتائج تمويل أعمال التأمين
-	-	٣٤ فوائد دائنة
-	-	٣٥ صافي ارباح/ (خسائر) الموجودات المالية والاستثمارات
-	-	٣٦ إيرادات أخرى
-	-	صافي دخل الاستثمار
٧٢,١٠٦	٢٨,٠٣٤	صافي نتيجة التأمين والاستثمار (مجموع الإيرادات)
-	-	مخصص خسائر انتمانية متوقعة
-	-	٣٧ مصروفات أخرى
-	-	اجمالي المصروفات
٧٢,١٠٦	٢٨,٠٣٤	صافي ربح السنة قبل الضريبة
-	-	١٧ مصروف ضريبة الدخل
-	-	١٧ رسوم المساهمة الوطنية
٧٢,١٠٦	٢٨,٠٣٤	صافي ربح السنة بعد الضريبة
٠,٠٠٩	٠,٠٠٢	٣٨ حصة السهم من ربح السنة

إن الإيضاحات المرفقة من ١ إلى ٥٢ تعتبر جزءاً لا يتجزأ من هذه القوائم المالية



إيضاح ١- الوضع النظامي وطبيعة النشاط

تأسست الشركة المتحدة للتأمين عام ١٩٧٢ بموجب قانون الشركات الأردني وتعديلاته تحت رقم (٧٤) كشركة مساهمة عامة محدودة، وتم دمج الشركة المتحدة للتأمين مع شركة الشرق للتأمين المصرية وشركة نيو انديا للتأمين الهندية في الأردن وقد سرى الاندماج اعتباراً من بداية العام ١٩٨٨، واصبحت الشركة الناتجة عن الاندماج (الشركة المتحدة للتأمين) خلفاً عاماً للشركات المندمجة. هذا وقد جرت عدة تعديلات على رأس المال كان آخرها خلال عام ٢٠٠٨ ليصبح رأس المال المصرح به والمدفوع ٨ مليون دينار مقسم الى ٨ مليون سهم بقيمة اسمية دينار للسهم الواحد. وقد تم خلال العام زيادة رأس مال الشركة ليصل الى ١٤,٠٠٠,٠٠٠ دينار.

إن عنوان الشركة هو شارع زهران، عمارة رقم (١٨٨)، صندوق بريد ٧٥٢١، عمان ١١١١٨، الأردن.

إن غايات الشركة ممارسة جميع أنواع التأمين بما فيه مجال التأمين على الحياة.

تم اقرار القوائم المالية المرفقة من قبل مجلس الادارة في جلسته المنعقدة بتاريخ ٢٦ شباط ٢٠٢٥، وهي خاضعة لموافقة الهيئة العامة للمساهمين.

إيضاح ٢- أسس إعداد القوائم المالية

قامت الشركة بالإفصاح عن السياسات المحاسبية بما يتماشى مع متطلبات مجلس معايير المحاسبة الدولي وتعديلاته الخاصة بعرض قوائم المالية ووفقاً للقوانين المحلية النافذة وبموجب النماذج الموضوعة من البنك المركزي الاردني.

تم إعداد القوائم المالية وفقاً لمبدأ التكلفة التاريخية باستثناء الموجودات المالية بالقيمة العادلة من خلال قائمة الارباح أو الخسائر أو الدخل الشامل الاخر الذي يظهر التفاصيل عنها بالسياسات المحاسبية الخاصة بها.

إن الدينار الاردني هو عملة إظهار القوائم المالية والذي يمثل العملة الرئيسية للشركة.

إن اهم السياسات المحاسبية المتبعة في إعداد القوائم المالية والتي تم الإفصاح عنها في إيضاح (٥) قد تم تطبيقها وفقاً لمبدأ الثبات لجميع السنوات المعروضة إلا إذا ذكر خلاف ذلك.

إن إعداد القوائم المالية وفقاً لمعايير التقارير المالية الدولية يتطلب استخدام تقديرات محاسبية هامة ومحددة، كما يتطلب أيضاً من الادارة استخدام تقديراتها الخاصة في عملية تطبيق السياسات المحاسبية للشركة وتم الإفصاح عن البنود التي استخدم فيها تقديرات هامة في إيضاح رقم (٤).

إيضاح ٣- تطبيق معايير المحاسبة الدولية لإعداد التقارير المالية الجديدة والمعدلة

إن السياسات المحاسبية المتبعة في إعداد القوائم المالية متفقة مع تلك التي اتبعت في إعداد القوائم المالية للسنة المنتهية في ٣١ كانون الثاني ٢٠٢٣، باستثناء أن الشركة قامت بتطبيق التعديلات التالية اعتباراً من ١ كانون الثاني ٢٠٢٤. لم يكن لهذه المعايير تأثير جوهري على المبالغ أو الإفصاحات الواردة في المعلومات المالية للفترة الحالية أو السابقة، ولكن قد تؤثر على المعالجات المحاسبية للمعاملات والترتيبات المستقبلية، إن وجدت:-

معايير محاسبية جديدة ومعدلة سارية للفترة الحالية:

١. الالتزامات الإيجارية في البيع وإعادة الاستئجار:
المعيار الدولي لإعداد التقارير المالية رقم (١٦)
٢. عرض القوائم المالية وتصنيف المطلوبات:
 - تعديلات على معيار المحاسبة الدولي رقم (١) المتعلقة بتصنيف المطلوبات كمتداولة أو غير متداولة.
 - تعديلات على معيار المحاسبة الدولي (١) بخصوص الالتزامات غير المتداولة مع التعهدات.
٣. بيان التدفقات النقدية وإفصاحات الأدوات المالية:
 - تعديلات على معيار المحاسبة الدولي رقم (٧) والمعيار الدولي لإعداد التقارير المالية رقم (٧) بشأن ترتيبات تمويل الموردين.



إيضاح ٣- تطبيق معايير المحاسبة الدولية لإعداد التقارير المالية الجديدة والمعدلة (تابع)

٤. الإفصاحات المتعلقة بالاستدامة والمناخ:

- المعيار الدولي لإعداد التقارير المالية (إس ١) للإفصاح عن المعلومات المالية المتعلقة بالاستدامة.
- المعيار الدولي لإعداد التقارير المالية (إس ٢) للإفصاحات المتعلقة بالمناخ.

*يخضع تطبيق هذه المعايير لموافقة الجهات الرقابية في الدول التي تعمل بها الشركة، ولم تصدر أي تعليمات بشأنها حتى تاريخ إعداد هذه المعلومات المالية.

معايير محاسبية صادرة ولم تصبح سارية بعد:

لم تعتمد الشركة مسبقاً المعايير التالية، التي لم تدخل حيز التنفيذ بعد، وتقوم الإدارة حالياً بتقييم تأثيرها:

معايير محاسبية جديدة ومعدلة سارية للفترة الحالي (تابع):

- سارية للفترة التي تبدأ في أو بعد ١ يناير ٢٠٢٥:

تعديلات على المعيار المحاسبي الدولي رقم (٢١) بشأن عدم قابلية صرف العملة.

- سارية في ١ يناير ٢٠٢٧:

المعيار الدولي لإعداد التقارير المالية رقم (١٨) المتعلق بالعرض والإفصاح في القوائم المالية.

- تم تأجيل السريان لأجل غير مسمى:

تعديل على المعيار الدولي للتقارير المالية رقم (١٠) ومعيار المحاسبة الدولي رقم (٢٨) بخصوص احتساب بيع أو مساهمة الموجودات من المستثمر.

إيضاح ٤- استخدام التقديرات والإفصاحات

إن إعداد القوائم المالية وتطبيق السياسات المحاسبية يتطلب من إدارة الشركة القيام بتقديرات واجتهادات تؤثر في مبالغ الموجودات المالية والمطلوبات المالية والإفصاح عن الإلتزامات المحتملة. كما أن هذه التقديرات والاجتهادات تؤثر في الإيرادات والمصروفات والمخصصات وكذلك في التغييرات في القيمة العادلة التي تظهر في قائمة الربح أو الخسارة وضمن حقوق المساهمين، وبشكل خاص يتطلب من إدارة الشركة إصدار أحكام واجتهادات هامة لتقدير مبالغ التدفقات النقدية المستقبلية وأوقاتها. أن التقديرات المذكورة مبنية بالضرورة على فرضيات وعوامل متعددة لها درجات متفاوتة من التقدير وعدم اليقين وأن النتائج الفعلية قد تختلف عن التقديرات وذلك نتيجة التغييرات الناجمة عن أوضاع وظروف تلك التقديرات في المستقبل.

إن طبيعة ومقدار التغييرات في تقديرات المبالغ الواردة في تقارير السنوات المالية السابقة ليس لهذه التغييرات أثر مادي على البيانات الحالية، أن تقدير اتنا ضمن القوائم المالية معقولة ومفصلة على النحو التالي:

الخسائر الإتمانية المتوقعة

تطبق الشركة المنهج المبسط والذي يفرضه معيار التقارير المالية الدولي رقم (٩) وذلك للإعتراف بالتدني بقياس خسائر الإئتمان المتوقعة على مدى عمر الذمم المدينة والموجودات التعاقدية بناءً على نسبة التدفقات النقدية التاريخية للتحصيل.

تستند معدلات الخسائر المتوقعة إلى خسائر الإئتمان التاريخية للشركة التي تمت مواجهتها خلال فترة الثلاث سنوات السابقة وحتى تاريخ نهاية الفترة الحالية، يتم بعد ذلك تعديل معدلات الخسارة التاريخية للمعلومات الحالية. وحيث أن الشركة تستند إلى نسب التدفقات النقدية التاريخية علماً بأن معدلات الخسارة التاريخية متضمنة العوامل الاقتصادية في الإحتساب.



شركة المتحدة للتأمين
(شركة مساهمة عامة محدودة)
إيضاحات حول القوائم المالية
للسنة المالية المنتهية في ٣١ كانون الأول ٢٠٢٤

إيضاح ٤- استخدام التقديرات والإفتراسات (تابع)

التدني في قيمة الموجودات المالية

تقوم الشركة بمراجعة القيم المثبتة في السجلات للموجودات المالية في تاريخ القوائم المالية لتحديد فيما إذا كانت هنالك مؤشرات تدل على تدني في قيمتها افرادياً أو على شكل مجموعة، وفي حالة وجود مثل هذه المؤشرات فإنه يتم تقدير القيمة العادلة من أجل تحديد خسارة التدني.

ضريبة الدخل

تم تحميل السنة المالية بما يخصها من مصروف ضريبة الدخل طبقاً للأنظمة والقوانين والمعايير الدولية للتقارير المالية كما يلي:

١- الضرائب المستحقة

تحسب مصاريف الضرائب المستحقة على أساس الأرباح الخاضعة للضريبة، وتختلف الأرباح الخاضعة للضريبة عن الأرباح المعلنة في قائمة الأرباح أو الخسائر لأن الأرباح المعلنة تشمل إيرادات غير خاضعة للضريبة أو مصاريف غير قابلة للتزليل في السنة المالية وإنما في سنوات لاحقة أو الخسائر المتركمة المقبولة ضريبياً أو بنود ليست خاضعة أو مقبولة للتزليل لاغراض ضريبية.

تحسب الضرائب بموجب النسب الضريبية المقررة بموجب القوانين والأنظمة والتعليمات في المملكة الأردنية الهاشمية.

٢- الضرائب المؤجلة

إن الضرائب المؤجلة هي الضرائب المتوقعة دفعها أو استردادها نتيجة الفروقات الزمنية المؤقتة بين قيمة الموجودات أو المطلوبات في القوائم المالية و القيمة التي يتم احتساب الربح الضريبي على أساسها ويتم احتساب الضرائب باستخدام طريقة الالتزام بالقوائم المالية و تحسب الضرائب المؤجلة وفقاً للنسب الضريبية التي يتوقع تطبيقها عند تسوية الالتزام الضريبي أو تحقيق الموجودات الضريبية المؤجلة.

يتم مراجعة رصيد الموجودات الضريبية المؤجلة في تاريخ القوائم المالية ويتم تخفيضها في حالة توقع عدم إمكانية الاستفادة من تلك الموجودات الضريبية جزئياً أو كلياً أو بتسديد الالتزام الضريبي أو انتقاء الحاجة له.

الممتلكات والمعدات والموجودات غير الملموسة

تقوم الإدارة بإعادة تقدير الأعمار الانتاجية للموجودات الملموسة وغير الملموسة بشكل دوري لغايات احتساب الإهلاكات والاطفاءات السنوية اعتماداً للموجودات وتقديرات الاعمار الانتاجية المتوقعة على الحالة العام في المستقبل ويتم قيد خسارة التدني إن وجدت في بيان الارباح و الخسائر.

القيمة الحالية للتدفقات النقدية والمستقبلية

تعرف التدفقات على انها جميع المبالغ المتوقع تحصيلها والمتوقع دفعها ضمن حدود عقد التأمين / عقد إعادة التأمين المحتفظ به بعد تعديلها لتعكس توقيت وعدم التأكد من تلك المبالغ، وذلك على فرضيات اكنوارية وخبرة الشركة في عقود التأمين عقود إعادة التأمين المحتفظ بها.

يتم الاعتراف بالتدفقات النقدية المسجلة تقبلياً بالقيمة الحالية لعقود التأمين، باستخدام التدفقات النقدية التاريخية ومعدل العائد المحلي على السندات المحلية الصادرة عن البنك المركزي الأردني حيث هي الأقرب لواقع الشركة. يتم معالجة الدخل أو المصروف من خصم التدفقات النقدية من خلال قائمة الربح أو الخسارة. أم لعقود إعادة التأمين فيتم خصم نسبة مخاطر عدم السيولة.

لن تقوم الشركة بإحتساب قيمة حالية للتدفقات النقدية المستقبلية على أقساط التأمين وإعادة التأمين التي تكون مدتها أقل من ١٢ شهر.



شركة المتحدة للتأمين
(شركة مساهمة عامة محدودة)
إيضاحات حول القوائم المالية
للسنة المالية المنتهية في ٣١ كانون الأول ٢٠٢٤

إيضاح ٤ - استخدام التقديرات والإفتراسات (تابع)

القيمة الحالية للتدفقات النقدية والمستقبلية (تابع)

عند وضع الفرضيات التي تخص تقدير التدفقات لمجموعات عقود التأمين، يجب على الشركة مراعاة ما يلي :

- المخاطر المتأصلة.
- مستوى التجميع.
- احتمالية حدوث كوارث طبيعية.
- احتمالية تصفية العقد قبل تاريخ إنتهاء التغطية التأمينية، وغيرها من الممارسات المتوقعة من حامل عقد التأمين.
- العوامل التي ستؤثر على التقديرات، ومصادر المعلومات لهذه العوامل.

تعديلات المخاطر غير المالية

مبلغ مالي ترصده الشركة مقابل حالة عدم التأكد من مبلغ وتوقيت التدفقات النقدية الناشئة عن المخاطر غير المالية بناءً على فرضيات اكتوارية وخبرة الشركة في إدارة مجموعة عقود التأمين / عقود التأمين المحفوظ بها. تم تحديد معدل التكلفة بنسبة ٥,٧٦٪ سنويًا يمثل العائد المطلوب للتعويض عن التعرض للمخاطر غير المالية. تم تحديد رأس المال عند مستوى ثقة بنسبة ٧٥٪ ومن المتوقع أن يتماشى مع الجريان السطحي للأعمال. يتم تضمين ميزة التنوع لتعكس التنوع في العقود المباعة عبر المناطق الجغرافية حيث يعكس ذلك التعويض الذي تطلبه الشركة. على أن يتم إعادة تقييم تعديلات المخاطر غير المالية سنويًا من قبل الإكتواري.

المكونات غير التأمينية

تقوم الشركة بالإفصاح عن الجوانب التالية:

- تعريف المخاطر التأمينية.
- تعريف عقد التأمين، وتحديد عقود التأمين المكتتبه والتي تنسجم مع التعريف.
- تحديد العقود التي تصدرها الشركة والتي تنسجم مع تعريف عقد التأمين.
- آلية فصل المكونات غير التأمينية (مكون إستثماري، مكون خدمي... إلخ) عن عقد التأمين، وفي حال وجودها يتم ذكر المعيار الأكثر اختصاصاً والذي سيتم تطبيقه لمعالجة تلك المكونات.
- آلية تحديد الأهمية النسبية لمخاطر عقد التأمين

القضايا المقامة على الشركة

هناك قضايا مقامة على الشركة وبلغت قيمتها حسب لوائح الدعاوى والدعاوى التي صدرت بها احكام غير قطعية بحدود ٤,٣١٢,٠٠٩ دينار أردني لعام ٢٠٢٤ (٤,٠٧٧,٨٤٦ دينار لعام : ٢٠٢٣) ويوجد مقابلها مخصص ادعاءات تحت التسوية، وحسب توقعات وراي المستشار القانوني للشركة ان مخصص الادعاءات تحت التسوية كاف.

بلغت قيمة القضايا المقامة من الشركة على الغير ٢,٥٩٧,٩٥٢ دينار أردني كما في ٣١ كانون الاول ٢٠٢٤ (٢,٨٦٩,٩٥٢ دينار اردني: ٢٠٢٣) تتمثل في ذمم مستحقة للشركة وشيكات مرتجعة نتيجة ممارسة الشركة لنشاطها الاعتيادي .

مستويات القيمة العادلة

القيمة العادلة هي القيمة التي يتوقع استلامها عند بيع أحد الموجودات، أو دفعها لتحويل أي من الالتزامات ضمن معاملات منتظمة بين المتعاملين بالسوق في تاريخ القياس في ظل ظروف السوق السائدة بغض النظر إن كان ذلك السعر ملحوظاً بصورة مباشرة أو مقدر باستعمال أسلوب تقييم آخر. يستند قياس القيمة العادلة إلى الافتراض بأن بيع الموجودات أو الالتزامات سيتم إما:

- من خلال السوق الرئيسية للموجودات أو الالتزامات، أو
- من خلال السوق الأكثر منفعة للموجودات أو الالتزامات في ظل غياب السوق الرئيسية.



شركة المتحدة للتأمين
(شركة مساهمة عامة محدودة)
إيضاحات حول القوائم المالية
للسنة المالية المنتهية في ٣١ كانون الأول ٢٠٢٤

إيضاح ٥- أهم السياسات المحاسبية المتبعة مستويات القيمة العادلة (تابع)

يجب أن تكون السوق الرئيسية أو الأكثر منفعة متاحة أمام الفرع للوصول إليها.

يتم قياس القيمة العادلة باستعمال الافتراضات التي يستخدمها المشاركون في السوق عند تسعير الموجودات أو الالتزامات على افتراض أن المشاركين في السوق يعملون بما يحقق أفضل منافع اقتصادية لهم.

بأخذ قياس القيمة العادلة للأصول غير المالية في الحسبان قدرة المشاركين في السوق على توفير منافع اقتصادية باستخدام الأصول فيما يحقق أفضل منفعة منها أو بيعها إلى مشترك آخر من المشاركين في السوق لاستخدامه فيما يحقق أفضل منفعة منه. تستخدم الفرع أساليب تقييم تتناسب مع الظروف والأحوال القائمة وتتوافر لها بيانات كافية لقياس القيمة العادلة واستخدام أكبر للمعطيات الملحوظة ذات العلاقة وتقليص استخدام المعطيات غير الملحوظة إلى أكبر حد.

تصنف كافة الموجودات والمطلوبات التي يتم قياسها بالقيمة العادلة أو الإفصاح عنها في القوائم المالية ضمن التسلسل الهرمي لمستويات القيمة العادلة المذكورة أدناه وعلى أساس مدخلات المستوى الأدنى الهامة لقياس القيمة العادلة ككل:

- المستوى الأول: الأسعار المتداولة في سوق نشط لموجودات أو مطلوبات مماثلة.
 - المستوى الثاني: طرق قياس تعتبر مدخلات المستوى الأدنى (الهامة لقياس القيمة العادلة) قابلة للملاحظة بصورة مباشرة أو غير مباشرة.
 - المستوى الثالث: طرق قياس تعتبر مدخلات المستوى الأدنى - الهامة لقياس القيمة العادلة - غير قابلة للملاحظة.
- يتم تقييم قياس القيمة العادلة للموجودات المالية المتاحة للبيع، والقياس غير المتكرر، مثل الموجودات المحتفظ بها للتوزيع في عملية متوقفة، على أساس دوري.

لغرض الإفصاح عن القيمة العادلة، حددت المجموعة فئات الموجودات والخصوم على أساس طبيعة وخصائص ومخاطر الأصل أو الالتزام ومستوى التسلسل الهرمي للقيمة العادلة كما هو موضح أعلاه.

أ- معلومات القطاعات

قطاع التأمين يمثل مجموعة من الموجودات والعمليات التي تشترك معا في تقديم منتجات أو خدمات خاضعة لمخاطر و عوائد تختلف عن تلك المتعلقة بقطاعات أخرى و التي يتم قياسها وفقاً للتقارير التي تم استعمالها من قبل المدير التنفيذي وصانع القرار الرئيسي لدى الشركة.

القطاع الجغرافي يرتبط في تقديم منتجات أو خدمات في بيئة اقتصادية محددة خاضعة لمخاطر و عوائد تختلف عن تلك المتعلقة بقطاعات تعمل في بيئات اقتصادية أخرى .

ب- الشهرة

لا تقوم الشركة بتسجيل قيمة الشهرة.

ج- عقود التأمين

تعريف عقد التأمين

هو العقد الذي يقبل بموجبه طرف (المصدر) مخاطر تأمينية جوهرية من طرف آخر (حامل العقد)، والموافقة على تعويض حامل العقد في حال حدوث حدث مستقبلي معين وغير مؤكد (الحدث المؤمن عليه) بحيث يؤثر هذا الحدث حال وقوعه بشكل سلبي على حامل العقد/المستفيد حيث يتم الاعتراف بعقد التأمين حسب الأجل التالية أيهما أسبق:



شركة المتحدة للتأمين
(شركة مساهمة عامة محدودة)
إيضاحات حول القوائم المالية
للسنة المالية المنتهية في ٣١ كانون الأول ٢٠٢٤

إيضاح ٥- أهم السياسات المحاسبية المتبعة (تابع)

ج- عقود التأمين (تابع)

تعريف عقد التأمين

- بداية فترة التغطية الخاصة بالعقد.
- تاريخ استحقاق أول قسط للعقد.
- تاريخ اعتبار عقد التأمين عقد متوقع خسارته.

ميزة المشاركة المباشرة

تعرف ميزة المشاركة المباشرة في المعيار الدولي للتقارير المالية رقم (١٧) على أنها عقود التأمين التي لها خصائص اقتصادية مماثلة لعقد التأمين (مدة التغطية طويلة، الأقساط متكررة ومبلغ أو توقيت العائد وفقاً لتقدير المصدر) ومرتبطة بمحفظه من الموجودات، وتتضمن العقود التي تحتوي على تلك الميزة ما يلي في بداية العقد ما يلي:

- تحدد الشروط التعاقدية أن حاملي عقود التأمين يشاركون في حصة محددة من محفظة موجودات مخصصة ومعلومة .
- تتوقع الشركة أن تدفع لحامل العقد حصة كبيرة من عائدات القيمة العادلة لهذه المحفظة.
- تتوقع الشركة أن تكون المبالغ التي سيتم دفعها إلى حامل عقد متغيرة بقدر التغير في القيمة العادلة لمحفظه الموجودات المخصصة.

منتجات الشركة

جميع العقود التي تصدرها الشركة ينطبق عليها تعريف عقد التأمين. أدناه تفصيل بالعقود التأمينية التي تصدرها الشركة والتي ينطبق عليها التعريف:

نوع التأمين الفرعي	نوع التأمين الرئيسي	
Boilers and Pressure Vessel	هندسي	
Contractors Plant & Machinery / Equipment	Electronic Equipment	
Machinery Breakdown Insurance	Contractors All Risks (C.A.R)	
Erection All Risks (E.A.R)	Deterioration Of Stock Loss of Profit Following Machinery/Breakdown	
Public Liability Insurance	Employer's Liability	تأمينات مسؤولية
Cyber	General And Product Liability	
Airport Liability Insurance	Professional Indemnity Insurance	
Directors & Officers Liability	Workmen Compensation (WCP)	
Event Cancellation	Professional Indemnity Insurance - Brokers	
Jewelers' Block	Property All Risks	حريق
HOUSE HOLDERS	Fire & Allied Perils	
	Property Terrorism	



شركة المتحدة للتأمين
(شركة مساهمة عامة محدودة)
إيضاحات حول القوائم المالية
للسنة المالية المنتهية في ٣١ كانون الأول ٢٠٢٤

إيضاح ٥- أهم السياسات المحاسبية المتبعة (تابع)

منتجات الشركة (تابع)

نوع التأمين الفرعي	نوع التأمين الرئيسي	تأمينات عامة أخرى
Resident Financial loss Bankers Blanket Bond. (B.B.B) Money Insurance Commercial Crime Fidelity Guarantee (F.G)	Travel Insurance Transit Personal Accidents (P.A) Plate Glass (P.G) Burglary Kidnap & Ransom Aviation Insurance	تأمين الطيران المركبات حياة بحري طبي
بطاقة برتقالية تكميلي حافلات جماعي بحري بضائع جماعي	مراكز حدود شامل ضد الغير فردى أجسام سفن فردى	

أنواع ميزة المشاركة المباشرة

عقود الاستثمار

عقود الاستثمار التي لها شكل قانوني مشابه لعقد التأمين ولكنها لا تحول مخاطر تأمين جوهرية الى المُصدر وتحمل مخاطر مالية (المشتقات الضمنية أو التغيير في القيمة العادلة لأداة مالية، أو التغيير بأسعار الفوائد، أو التغيير بأسعار صرف العملات، أو التصنيف الائتماني، يتم تصنيفها كعقود استثمار وفقاً لمعيار التقارير المالية الدولي رقم (٩)).

عقود الاستثمار التي تحتوي على ميزة المشاركة الاختيارية، وهي عقود استثمار لها شكل قانوني مشابه لعقد التأمين ولكنها لا تحول مخاطر تأمين جوهرية الى المُصدر ولا تستوفي تعريف عقد التأمين ولكن يتم تصنيفها وفقاً لمعيار التقارير المالية الدولي رقم (١٧).

التأمين الذاتي

التأمين الذاتي (أي الإبقاء على المخاطر التي كان من الممكن تغطيتها بعقد التأمين داخل الشركة أي ليس هناك طرفاً آخر بالعقد) على سبيل المثال، قيام الشركة بإصدار عقد تأمين باسم الشركة أو شركة تابعة أو شركة زميلة لها، يتم تصنيفها وفقاً لمعيار التقارير المالية الدولي رقم (١٥).



شركة المتحدة للتأمين
(شركة مساهمة عامة محدودة)
إيضاحات حول القوائم المالية
للسنة المالية المنتهية في ٣١ كانون الأول ٢٠٢٤

إيضاح ٥- أهم السياسات المحاسبية المتبعة (تابع)

التأمين الذاتي (تابع)

تقوم الشركة بإصدار العقود التالية التي يتم تصنيفها وفقاً للمعيار الدولي رقم (١٥) كما يلي:

- عقد التأمين الطبي لموظفي شركة المتحدة للتأمين.
- عقد التأمين الحياة لموظفي شركة المتحدة للتأمين.
- عقود تأمين المركبات المملوكة من قبل شركة المتحدة للتأمين.
- عقود تأمين كافة الاخطار للمباني المملوكة من قبل شركة المتحدة للتأمين.

فصل المكونات غير التأمينية

المكون الاستثماري

يتعين على الشركة فصل المكون الاستثماري المميز عن عقد التأمين الأساسي عندما يكون عنصر الاستثمار مميزاً إذا وفقط إذا تم استيفاء الشرطين التاليين:

- ١- أن مكون الاستثمار ومكون التأمين غير مترابطين بشكل كبير .
- ٢- أن يتم بيع العقد بشروط معادلة، أو يمكن بيعه، بشكل منفصل في نفس السوق أو نفس الولاية القضائية، إما من قبل الكيانات التي تصدر عقود التأمين أو من قبل أطراف أخرى.

تقوم الشركة بإصدار العقود التالية التي يتم تصنيفها وفقاً للمعيار الدولي رقم (١٥) كما يلي:

- عقد التأمين الطبي لموظفي شركة المتحدة للتأمين.
- عقد التأمين الحياة لموظفي شركة المتحدة للتأمين.
- عقود تأمين المركبات المملوكة من قبل شركة المتحدة للتأمين.
- عقود تأمين كافة الاخطار للمباني المملوكة من قبل شركة المتحدة للتأمين.

- ١- كانت الشركة غير قادرة على قياس أحد المكونات دون النظر إلى الآخر. وبالتالي، إذا اختلفت قيمة أحد المكونات وفقاً لقيمة المكون الآخر، فيجب على الشركة تطبيق المعيار الدولي لإعداد التقارير المالية رقم (١٧) لحساب عنصر الاستثمار والتأمين المشترك.
- ٢- لا يستطيع حامل الوثيقة الاستفادة من أحد المكونات ما لم يكن الآخر موجوداً أيضاً. وبالتالي، إذا تسببت انقضاء أو استحقاق أحد مكونات العقد في انقضاء أو استحقاق الآخر، فيجب على الشركة تطبيق المعيار الدولي لإعداد التقارير المالية رقم (١٧) للمحاسبة عن مكون الاستثمار ومكون التأمين المجمع.
- ٣- لا يوجد لدى الشركة منتجات تحتوي على مكون استثماري.



شركة المتحدة للتأمين
(شركة مساهمة عامة محدودة)
إيضاحات حول القوائم المالية
للسنة المالية المنتهية في ٣١ كانون الأول ٢٠٢٤

إيضاح ٥- أهم السياسات المحاسبية المتبعة (تابع)

مكونات الخدمات والسلع

يتعين على الشركة فصل أي تعهد بتحويل سلع أو خدمات مميزة إلى حامل الوثيقة بخلاف خدمات عقود التأمين. ويجب عليها أن تحاسب على هذه التعهدات بتطبيق المعيار الدولي للتقارير المالية (١٥) وعليه يتم:

١- فصل التدفقات النقدية الداخلة بين مكون التأمين وأي وعود بتقديم سلع أو خدمات مميزة بخلاف خدمات عقود التأمين.

٢- فصل التدفقات النقدية الخارجة بين مكون التأمين وأي سلع أو خدمات موعودة بخلاف خدمات عقود التأمين، بحيث:

- أن تكون التدفقات النقدية الخارجة التي تتعلق مباشرة بكل مكون تنسب إلى هذا المكون.
- أن تُنسب أي تدفقات نقدية خارجة على أساس منتظم ومنطقي، مما يعكس التدفقات النقدية الخارجة التي تتوقع الشركة أن تنشأ كما لو كان هذا المكون عقداً منفصلاً.

لا تكون السلعة أو الخدمة بخلاف عقد التأمين المتعهد به لحامل الوثيقة مميزة إذا:

١- ارتبطت التدفقات النقدية والمخاطر المرتبطة بالسلعة أو الخدمة ارتباطاً وثيقاً بالتدفقات النقدية والمخاطر المرتبطة بمكونات التأمين في العقد.

٢- تقدم الشركة خدمة مهمة في ربط السلعة أو الخدمة مع مكونات التأمين.

لدى الشركة المكون الخدمي التالي الذي لا يتم فصله عن عقد التأمين بموجب البند (أ+ب) :

عقد التأمين الذي يحتوي على

المعيار الدولي المختص في المكون	الخدمة/السلعة	الخدمة/السلعة
المعيار الدولي لإعداد التقارير المالية رقم (١٧)	تأمين شامل/تكميلي سيارات	خدمة المساعدة على الطريق
المعيار الدولي لإعداد التقارير المالية رقم (١٧)	سيارات	خدمة نقل الملكية
المعيار الدولي لإعداد التقارير المالية رقم (١٧)	جميع الأنواع	خدمة رسوم الإصدار

تكاليف الاستحواذ

تقوم الشركة بتخصيص تكاليف الاستحواذ لاقتناء عقد التأمين لمجموعات عقود التأمين وإطفائها على مدة العقد، إلا إذا اختارت الشركة الاعتراف بها كمصروفات بتطبيق الفقرة ٥٩ (أ) والتي تنص على ما يلي:

عند تطبيق منهج تخصيص الأقساط، فإن الشركة قد تختار الاعتراف بأي تدفقات نقدية لاكتساب التأمين كمصروفات عندما تتكبد تلك التكاليف، بشرط ألا تزيد سنة التغطية لكل عقد في المجموعة عند الاعتراف الأولي عن سنة واحدة. لم تقم الشركة بإختيار الاستثناء المذكور وتم إطفاء جميع الإيرادات و المصروفات على سنة العقد.

الإعتراف بعقد التأمين

على الشركة الاعتراف بمجموعة عقود التأمين اعتباراً من التواريخ التالية أيهما أسبق:

- بداية سنة التغطية.

- استحقاق أول دفعة.

- تاريخ اعتبار عقد التأمين عقد متوقع خسارته.

عندما تصبح مجموعة العقود مثقلة بالأعباء فإن الشركة تعتمد تاريخ تسجيل العقد بدلاً من استحقاق الدفعة حيث أنه لا توجد بيانات تفيد بأن استحقاق الدفعة يسبق تاريخ تسجيل العقد الذي يساوي بداية التغطية التأمينية.



شركة المتحدة للتأمين
(شركة مساهمة عامة محدودة)
إيضاحات حول القوائم المالية
للسنة المالية المنتهية في ٣١ كانون الأول ٢٠٢٤

إيضاح ٥- أهم السياسات المحاسبية المتبعة (تابع)

تعديل عقود التأمين

تقوم الشركة بالتعديل على الإثبات الأولي لعقود التأمين من خلال التعامل مع التغييرات التي حدثت على التدفقات النقدية المستقبلية للوفاء بالعقود ما لم ينطبق عليها شروط إلغاء الاعتراف بعقود التأمين.

إلغاء الاعتراف بعقود التأمين

تقوم الشركة بإلغاء الاعتراف بعقود التأمين في الحالات التالية:

- انتهاء العقد. (انقضاء الالتزام المحدد في عقد التأمين أو الوفاء به أو إلغائه)
- في حالة تعديل عقود التأمين بحيث لم يعد يستوفي العقد بعد هذا التعديل متطلبات المعيار فتقوم الشركة بإلغاء العقد والاعتراف بعقد جديد.

المطلوبات مقابل التغطية المتبقية

المبلغ الذي يجب على الشركة رصده عند الاعتراف بعقود التأمين والذي يخص السنوات المالية اللاحقة نتيجة عقود تأمين سارية المفعول.

المطلوبات مقابل المطالبات المتكبدة

هو القيمة الاجمالية للتكاليف المتوقعة والمرتتبة على الشركة نتيجة اخطار مغطاة بعقد التأمين والتي وقعت قبل نهاية السنة المالية وتشمل تلك المطالبات المبلغة وغير المبلغة، وإضافة إلى المصروفات المتعلقة بها.

هامش الخدمة التعاقدية

المتوقع للعقود أن تكون مربحة، والذي يتم اثباته بالترامن مع تقديم هو الربح غير المكتسب من التغطية المتبقية لخدمات عقود التأمين.

الاعتراف الاولي لعقود التأمين / نموذج القياس العام/ منهج التكلفة المتغيرة

يتم قياس مجموعة عقود التأمين عند الاعتراف الاولي وفقاً لما يلي:

١. التدفقات النقدية للوفاء بالالتزامات الناشئة عن العقود والتي تشمل:
 - تقديرات التدفقات النقدية المستقبلية.
 - تعديلات القيمة الزمنية للنقود والمخاطر المالية المرتبطة بالتدفقات النقدية المستقبلية وذلك بعدم تضمين تلك المخاطر المالية في تقديرات التدفقات النقدية المستقبلية.
 - تعديلات المخاطر غير المالية.
٢. هامش الخدمة التعاقدية.

مناهج قياس العقود

أتاح المعيار لشركات التأمين ثلاثة مناهج لقياس ومعالجة عقود التأمين وعقود إعادة التأمين المحتفظ بها محاسبياً، وهي كالتالي:

١- منهج تخصيص الأقساط

يطبق على مجموعات عقود التأمين المبينة أدناه:

- التي لا تتجاوز مدة التغطية التأمينية سنة واحدة.
- التي يكون فيها قيمة "الالتزامات مقابل التغطية المتبقية" لا تختلف عن قيمته عند تطبيق متطلبات المنهج العام بشكل جوهري.

٢- المنهج العام

يطبق على جميع عقود التأمين حيث يتطلب قياس التزامات مجموعات عقود التأمين عن طريق خصم التدفقات النقدية المستقبلية "الداخلة والخارجة" ومن ثم يطرح منها تعديلات المخاطر غير المالية للتوصل إلى هامش الخدمة التعاقدية والذي يمثل الربح غير المكتسب من مجموعة عقود التأمين.



شركة المتحدة للتأمين
(شركة مساهمة عامة محدودة)
إيضاحات حول القوائم المالية
للسنة المالية المنتهية في ٣١ كانون الأول ٢٠٢٤

إيضاح ٥- أهم السياسات المحاسبية المتبعة (تابع)

٢- المنهج العام (تابع)

يطبق على جميع عقود التأمين حيث يتطلب قياس التزامات مجموعات عقود التأمين عن طريق خصم التدفقات النقدية المستقبلية "الداخلية والخارجية" من ثم يطرح منها تعديلات المخاطر غير المالية للتوصل إلى هامش الخدمة التعاقدية والذي يمثل الربح غير المكتسب من مجموعة عقود التأمين.

٣- منهج التكلفة المتغيرة

هو المنهج الذي يتم من خلاله تعديل بعض متطلبات المنهج العام لمعالجة عقود الاستثمار التي تتضمن ميزة المشاركة. تطبق الشركة منهج تخصيص الأقساط على جميع عقود التأمين وعقود إعادة التأمين المحتفظ بها حيث أنه لا يوجد لدى الشركة منتجات أو عقود إعادة تأمين محتفظ بها تزيد مدة التغطية فيها عن سنة واحدة بخلاف تأمين السفر والحياة والهندسي المتناقص حيث أن سنة التغطية لهذه العقود أكثر من سنة وحيث أن الأقساط من هذه المنتجات مجتمعة أقل من ١٠٠٠,٠٠٠ دينار أردني وليست ذو أهمية نسبية عند تطبيق منهج تخصيص الأقساط.

الأهمية النسبية

تكون الأهمية النسبية في الشركة ٣٪ من إجمالي حقوق الملكية.

تم تطبيق اختبار إمكانية تطبيق منهج تخصيص الأقساط على تأمين السفر و تأمين الحياة و الهندسي حيث أن فترة التغطية لهذه العقود أكثر من سنة وحيث أن الأقساط من هذه المنتجات مجتمعة أقل من ١٠٠٠,٠٠٠ دينار أردني وليست ذو أهمية نسبية عند تطبيق منهج تخصيص الأقساط.

نماذج القياس

منهج تخصيص الأقساط

١- الإثبات الأولى لعقود التأمين

- تقوم الشركة عند الإثبات الأولى بتسجيل مبلغ القسط التأمين المستلم كإلتزام يطرح منه تكاليف الإستحواذ (عمولات "إن وجدت") وتوزع على طول سنة التغطية.
- لا يتم الاعتراف بمبلغ قسط التأمين غير المستلم عند الاعتراف الأولي.

٢- القياس اللاحق/ منهج تخصيص الأقساط

- تقوم الشركة في نهاية كل سنة لاحقة بقياس المبلغ الدفترى للإلتزام مع مراعاة التعديلات التالية على رصيد الإلتزام:
- إضافة أقساط التأمين المستلمة للسنة .
- طرح التدفقات النقدية للإستحواذ على عقود التأمين.
- إضافة أي مبالغ تتعلق باستنفاد التدفقات النقدية للإستحواذ على عقود التأمين المثبتة كمصرف.
- إضافة التعديلات الطارئة على مكون التمويل.
- طرح المبلغ المثبت على أنه إيرادات تأمين للتغطية المقدمة في تلك السنة .
- طرح أي مكون استثمار مدفوع أو محول للمطلوبات المتعلقة بالمطالبات المتكبدة.

تقوم الشركة بالإعتراف بموجودات عقود تأمين عن عقود التأمين التي يتم تقديم خدمة لها ولم يتم تحصيلها. وتعالج خسائر الانتماء المتوقعة لهذه الموجودات بموجب المعيار الدولي لإعداد التقارير المالية رقم (٩).

٣ - المطلوبات مقابل المطالبات المتكبدة، والذي يحسب وفق أفضل تقدير للتدفقات النقدية المستقبلية لسداد المطالبات مضافاً إليها تعديلات المخاطر غير المالية، مع مراعاة تطبيق معدل الخصم على المطالبات.

مستوى التجميع

يتم تفصيل محافظ عقود التأمين إلى مجموعات حسب سنة الاكتتاب بحيث تقوم بتجميع محافظ عقود التأمين ذات المخاطر المتشابهة والمدارة معاً.



شركة المتحدة للتأمين
(شركة مساهمة عامة محدودة)
إيضاحات حول القوائم المالية
للسنة المالية المنتهية في ٣١ كانون الأول ٢٠٢٤

إيضاح ٥- أهم السياسات المحاسبية المتبعة (تابع)

القيمة الحالية للتدفقات النقدية المستقبلية

تعرف التدفقات على انها جميع المبالغ المتوقع تحصيلها والمتوقع دفعها ضمن حدود عقد التأمين/عقد إعادة التأمين المحتفظ به بعد تعديلها لتعكس توقيت وعدم التأكد من تلك المبالغ، وذلك بناءً على فرضيات اكتوارية وخبرة الشركة في إدارة مجموعة عقود التأمين/عقود إعادة التأمين المحتفظ بها كالتالي:

- المخاطر المتأصلة.
- مستوى التجميع.
- احتمالية حدوث كوارث طبيعية.
- احتمالية تصفية العقد قبل تاريخ انتهاء التغطية التأمينية، وغيرها من الممارسات المتوقعة من حامل عقد التأمين.
- العوامل التي ستؤثر على التقديرات، ومصادر المعلومات لهذه العوامل.

تم تطبيق نهج من أسفل إلى أعلى في تحديد معدلات الخصم للمنتجات المختلفة. يتم استخدام النهج التصاعدي لاشتقاق معدل الخصم للتدفقات النقدية التي لا تتغير بناءً على عوائد البنود الأساسية في العقود المشاركة (باستثناء عقود الاستثمار بدون قرض سياسات التنمية التي لا تدخل في نطاق المعيار الدولي لإعداد التقارير المالية رقم ١٧). بموجب هذا النهج، يتم تحديد معدل الخصم على أنه العائد الخالي من المخاطر معدلاً للاختلافات في خصائص السيولة بين الأصول المالية المستخدمة لاشتقاق العائد الخالي من المخاطر والتدفقات النقدية للمطلوبات ذات الصلة (المعروفة باسم علاوة عدم السيولة). يتم اشتقاق العائد الخالي من المخاطر باستخدام معدلات المقايضة المتاحة في السوق المقومة بنفس عملة المنتج الذي يتم قياسه. عندما لا تتوفر معدلات المقايضة، يتم استخدام سندات سيادية عالية السيولة ذات تصنيف ائتماني AAA. تستخدم الإدارة الحكم لتقييم خصائص السيولة للتدفقات النقدية للمطلوبات. تعتبر عقود المشاركة المباشرة وعقود الاستثمار مع قرض سياسات التنمية أقل سيولة من الأصول المالية المستخدمة لاشتقاق العائد الخالي من المخاطر. بالنسبة لهذه العقود، يتم تقدير علاوة عدم السيولة على أساس علاوة السيولة الملحوظة في السوق في الأصول المالية المعدلة لتعكس خصائص عدم السيولة للتدفقات النقدية للمطلوبات.

يتم استخدام النهج التنازلي لاشتقاق معدلات الخصم للتدفقات النقدية التي لا تتغير بناءً على عوائد البنود الأساسية في جميع العقود الأخرى ضمن نطاق المعيار الدولي لإعداد التقارير المالية (١٧). بموجب هذا النهج، يتم تحديد معدل الخصم على أنه العائد الضمني في القيمة العادلة لمحفظه مرجعية معدلة بالفروق بين المحفظة المرجعية للأصول والتدفقات النقدية للمطلوبات ذات الصلة. تتكون المحفظة المرجعية من مزيج من السندات السيادية وسندات الشركات المتاحة في الأسواق ويتم اختيار الأصول لتتناسب مع التدفقات النقدية للمطلوبات. يتم تعديل العائد من المحفظة المرجعية لإزالة مخاطر الائتمان المتوقعة وغير المتوقعة ويتم تقدير هذه التعديلات باستخدام معلومات من المستويات التاريخية الملحوظة لمقايضات التخلف عن السداد والتخلف عن سداد الائتمان المتعلقة بالسندات المدرجة في المحفظة المرجعية، بالنسبة للسنة التي لا يمكن ملاحظتها، يتم تقريب منحنى العائد بين المعدل النهائي وآخر نقطة يمكن ملاحظتها باستخدام طريقة سميث ويلسون.

لا تقوم الشركة بإحتساب قيمة حالية للتدفقات النقدية المستقبلية على أقساط التأمين وإعادة التأمين التي تكون مدتها أقل من ١٢ شهر .

تقوم الشركة بإحتساب قيمة حالية للتدفقات النقدية المستقبلية على المطالبات المنكبة والاستردادات والمطلوبات من عقود إعادة التأمين المحتفظ بها بناءً على تقييم الشركة إذ كان من متوقع السداد أو التحصيل بعد أكثر من ١٢ شهر.

لحساب معدل الخصم، سيتم استخدام نهج من أعلى إلى أسفل كما يلي:

أ- منحنى العائد الخالي من المخاطر:

سيتم اشتقاق منحنى العائد الخالي من المخاطر كما يلي :

١- سيتم استخدام أسعار (European Insurance and Occupational Pensions Authority)(eiopa) لغايات تحديد سعر الفائدة حسب العام المطلوب.

٢- سيتم إضافة هامش زيادة على سعر الفائدة أعلاه بواقع (١,٥٪) لغايات معادلة الفائدة من الدولار الى الدينار كون استثمارات الشركة بالدينار الأردني.



شركة المتحدة للتأمين
(شركة مساهمة عامة محدودة)
إيضاحات حول القوائم المالية
للسنة المالية المنتهية في ٣١ كانون الأول ٢٠٢٤

إيضاح ٥- أهم السياسات المحاسبية المتبعة (تابع)

القيمة الحالية للتدفقات النقدية المستقبلية (تابع)

ب- علاوة مخاطر السوق لمخاطر الائتمان:

ستتم إزالة علاوة مخاطر السوق لمخاطر الائتمان من منحنيات العائد لمراعاة "عدم السداد" في عقود التأمين كما يلي:

معدل الخصم = معدل خالي من المخاطر - علاوة مخاطر السوق لمخاطر الائتمان

تعديلات المخاطر غير المالية

مبلغ مالي ترصده الشركة مقابل حالة عدم التأكد من مبلغ وتوقيت التدفقات النقدية الناشئة عن المخاطر غير المالية بناءً على فرضيات اكتوارية وخبرة الشركة في إدارة مجموعة عقود التأمين/عقود إعادة التأمين المحتفظ بها.

تعديل المخاطر غير المالية هو التعويض المطلوب لتحمل الشركة عدم التأكد بشأن مبلغ وتوقيت التدفقات النقدية التي تنشأ من المخاطر غير المالية عند الوفاء بعقد التأمين. نظراً لأن تعديل المخاطر يمثل تعويضاً عن عدم اليقين، يتم إجراء تقديرات بشأن درجة مزايا التنوع والنتائج الإيجابية وغير المواتية المتوقعة بطريقة تعكس درجة تقليل الشركة من المخاطرة. تقوم الشركة بتقدير تعديل للمخاطر غير المالية بشكل منفصل عن جميع التقديرات الأخرى ويتم احتساب تعديل المخاطر على مستوى الجهة المصدرة ومن ثم توزيعه على كل مجموعة من العقود وفقاً لمستويات المخاطر الخاصة بها ويتم استخدام طريقة تكلفة رأس المال لاشتقاق تعديل المخاطر الشاملة للمخاطر غير المالية. في طريقة تكلفة رأس المال، يتم تحديد تعديل المخاطر من خلال تطبيق معدل التكلفة على القيمة الحالية لرأس المال المتوقع المتعلق بالمخاطر غير المالية.

تم تحديد معدل التكلفة لتعديلات المخاطر غير المالية بموجب النسب التالية:

- ١- تأمين ضد الغير بنسبة (٥٪)
- ٢- تأمين المجمعات بنسبة (٥٪)
- ٣- تأمين الشامل بنسبة (٣٪)
- ٤- تأمين الطبي بنسبة (٥٪)
- ٥- تأمين الحياة بنسبة (٢١٪)
- ٦- تأمين الحريق بنسبة (١٧٪)
- ٧- تأمين الهندسي بنسبة (١٩٪)
- ٨- تأمين المسؤولية بنسبة (١٧٪)
- ٩- تأمين البحري بنسبة (١٧٪)
- ١٠- التأمينات الأخرى بنسبة (١٧٪)

يتم تحديد مستوى ثقة بنسبة ٧٥٪ ومن المتوقع أن يتماشى مع الجريان السطحي للأعمال ويتم تضمين ميزة التنوع لتعكس التنوع في العقود المباعة عبر المناطق الجغرافية حيث يعكس ذلك التعويض الذي تطلبه الشركة. على أن يتم إعادة تقييم تعديلات المخاطر غير المالية سنوياً من قبل الإكتواري.

عقود إعادة التأمين المحتفظ بها

تعريف عقود إعادة التأمين المحتفظ بها

هو عقد تأمين يتم إصداره من قبل مُعيد التأمين لتعويض منشأة أخرى عن المطالبات الناشئة عن واحد أو أكثر من عقود التأمين المصدرة من تلك الشركة الأخرى (العقود الأساس).

١- إثبات عقود إعادة التأمين المحتفظ بها

- في حال كانت عقود إعادة التأمين المحتفظ بها متناسبة مع مجموعة عقود التأمين، فيتم إثبات عقود إعادة التأمين المحتفظ بها في بداية سنة التغطية الخاصة بمجموعة هذه العقود أو عند الإثبات الأولي لأي عقد من عقود الأساس أيهما أقرب.
- من بداية سنة التغطية الخاصة بمجموعة عقود إعادة التأمين المحتفظ بها.



شركة المتحدة للتأمين
(شركة مساهمة عامة محدودة)
إيضاحات حول القوائم المالية
للسنة المالية المنتهية في ٣١ كانون الأول ٢٠٢٤

إيضاح ٥- أهم السياسات المحاسبية المتبعة (تابع)

عقود إعادة التأمين المحتفظ بها (تابع)

٢- تجميع عقود إعادة التأمين

تقوم الشركة بتقسيم محافظ عقود إعادة التأمين المحتفظ بها طبقاً للفقرات من "١٤" إلى "٢٤" من المعيار الدولي لإعداد التقارير المالية رقم ١٧، باستثناء أنه يجب استبدال الإشارات إلى العقود المثقلة بالأعباء في تلك الفقرات بالإشارة إلى العقود التي يوجد عليها صافي ربح عند الاعتراف الأولي. بالنسبة لبعض عقود إعادة التأمين المحتفظ بها، فإن تطبيق الفقرات من "١٤" إلى "٢٤" من المعيار الدولي لإعداد التقارير المالية رقم ١٧ سينتج عنه مجموعة تتكون من عقد واحد.

تقوم الشركة بتجميع عقود إعادة التأمين المحتفظ بها ضمن محافظ منفصلة (Portfolio) ليتم تبويبها ومعالجتها بشكل مستقل لسنة الاكتتاب (Cohort) ثم الربحية (Group) على مستوى المحفظة.

أ) تحديد محافظ عقود إعادة التأمين المحتفظ بها

تقوم الشركة بتحديد محافظ عقود إعادة التأمين المحتفظ بها. تتكون المحفظة من عقود تخضع لمخاطر ماثلة وتتم إدارتها معاً (تتبع محافظ إعادة التأمين المحتفظ بها محافظ عقود التأمين).

ب) إثبات مستوى التجميع (Cohort)

تقوم الشركة بتفصيل محافظ عقود إعادة التأمين المحتفظ وفق التصنيفات المشار إليه أعلاه حسب سنة الاكتتاب بشكل سنوي كما يلي:

- ١- مجموعة عقود غير المحتمل أن تصبح صافي ربح.
- ٢- مجموعة عقود من المحتمل أن تصبح صافي ربح.
- ٣- مجموعة عقود أخرى.

تقوم الشركة بتقييم ربحية مجموعة عقود إعادة التأمين المحتفظ بها بناءً على تقييم عقود التأمين.

عمولات عقود إعادة التأمين

تقوم الشركة بتسجيل عمولة عقود إعادة التأمين كإيراد غير مستحق ويتم استرداها على مدة العقد.

موجودات عقود إعادة التأمين

عند قياس موجودات عقود إعادة التأمين يتم احتساب بدل مخاطر تعثر شركات إعادة التأمين (معيدي التأمين) خارج إطار المعيار رقم (١٧)، حيث أنها تعتبر مخاطر ائتمانية تعالج بموجب المعيار رقم (٩).

مستوى الربحية

يتم تصنيف مجموعات العقود المشار إليها في المستوى السابق إلى التصنيفات المبينة أدناه، وذلك حسب صافي التدفقات النقدية المتوقعة من العقد والمنهج المحاسبي المتبع في معالجة مجموعات العقود:

- العقود التي لا توجد احتمالية أن تصبح متوقع خسارتها عند الاعتراف الأولي.
- العقود المتوقع خسارتها.

١- الموجودات المالية

يتم تصنيف الموجودات المالية عند الاعتراف الأولي وضمن أحد الفئات كالتالي:

- بالتكلفة المطفأة.
- بالقيمة العادلة من خلال قائمة الربح أو الخسارة.
- بالقيمة العادلة من خلال قائمة الدخل الشامل الآخر.



إيضاح ٥- أهم السياسات المحاسبية المتبعة (تابع)

مستوى الربحية (تابع)

١. الموجودات المالية (تابع)

أ- الموجودات المالية بالتكلفة المطفأة

- تقوم الشركة بتصنيف الموجودات المالية بالتكلفة المطفأة بناءً على نموذج أعمال الشركة لإدارة الموجودات المالية وخصائص التدفقات النقدية التعاقدية للموجودات المالية وعند استيفاء كل من الشرطين التاليين:
- أن يكون الغرض من الاحتفاظ بهذه الموجودات في سياق نموذج الأعمال تحصيل تدفقات نقدية تعاقدية.
 - أن التدفقات النقدية بموجب الشروط التعاقدية لهذه الموجودات تنشأ في تواريخ محددة وتمثل فقط دفعات فقط لأصل مبلغ الموجودات والفوائد المحتسبة على أصل تلك الموجودات.
- يتم قيد الموجودات المالية بالتكلفة المطفأة بطريقة التكلفة عند الشراء مضافاً إليها مصروفات الإقتناء، وتطفأ العلاوة/ الخصم (إن وجدت) باستخدام طريقة الفائدة الفعالة قديماً على الفائدة أو لحسابها وتطرح أي مخصصات ناتجة عن التذني في قيمة هذه الاستثمارات تؤدي إلى عدم إمكانية استرداد هذا الاستثمار أو جزء منه، ويتم تسجيل أي تذني في قيمتها في قائمة الأرباح والخسائر.
- إن مبلغ التذني في الموجودات المالية بالتكلفة المطفأة هو الفرق بين القيمة المثبتة والقيمة الحالية للتدفقات النقدية المتوقعة محسومة بسعر الفائدة الفعلي الأساسي
- يسمح المعيار في حالات نادرة بقياس هذه الموجودات بالقيمة العادلة من خلال قائمة الأرباح والخسائر إذا كان ذلك يلغي أو يقلل إلى حد كبير عدم الثبات في القياس (يسمى في بعض الأحيان عدم التطابق المحاسبي) الذي ينشأ منه قياس الموجودات أو المطلوبات أو الإعراف بالأرباح والخسائر الناتجة عنهم بأسس مختلفة.
- يتم تخفيض قيمة الموجودات المالية بالتكلفة المطفأة بخسائر انخفاض القيمة، حيث يتم الإعراف بإيرادات الفوائد، أرباح وخسائر فروقات العملات الأجنبية وانخفاض القيمة في قائمة الربح أو الخسارة، وتظهر الأرباح أو الخسائر الناتجة عن استبعاد الموجودات المالية في قائمة الربح أو الخسارة.

ب- الموجودات المالية بالقيمة العادلة من خلال قائمة الربح أو الخسارة

- تقاس باقي الموجودات المالية التي لا تحقق شروط الموجودات المالية بالتكلفة المطفأة كموجودات مالية بالقيمة العادلة.
- تمثل الموجودات المالية وفق القيمة العادلة من خلال قائمة الربح أو الخسارة الاستثمارات في أدوات حقوق الملكية وأدوات الدين لأغراض المتاجرة وإن الغرض من الإحتفاظ بها هو توليد الأرباح من تقلبات الأسعار السوقية قصيرة الأجل أو هامش أرباح المتاجرة.
- يتم تسجيل الموجودات المالية من خلال قائمة الربح أو الخسارة بالقيمة العادلة عند الشراء (تقيد مصروفات الإقتناء على قائمة الربح أو الخسارة عند الشراء) ويعاد تقييمها في تاريخ القوائم المالية بالقيمة العادلة، ويتم تسجيل التغيرات اللاحقة في القيمة العادلة في قائمة الربح أو الخسارة في نفس سنة حدوث التغير بما فيها التغير في القيمة العادلة الناتجة عن فروقات تحويل بنود الموجودات غير النقدية بالمعاملات الأجنبية. يتم تسجيل الأرباح الموزعة أو العوائد في قائمة الربح أو الخسارة عند تحققها. (إقرارها من الهيئة العامة للمساهمين).

إعادة التصنيف

يجوز إعادة التصنيف من الموجودات المالية بالتكلفة المطفأة إلى الموجودات المالية بالقيمة العادلة من خلال قائمة الربح أو الخسارة وبالعكس فقط عندما تقوم الشركة بتغيير نموذج الأعمال الذي قامت على أساسه بتصنيف تلك الموجودات كما هو مذكور أعلاه، مع الأخذ بعين الإعتبار ما يلي:

- لا يجوز استرجاع أية أرباح أو خسائر أو فوائد تم الإعراف بها مسبقاً.
- عند إعادة تصنيف الموجودات المالية بحيث يتم قياسها بالقيمة العادلة يتم تحديد قيمتها العادلة في تاريخ إعادة التصنيف، ويتم قيد أية أرباح أو خسائر ناتجة عن فروقات بين القيمة المسجلة سابقاً والقيمة العادلة في قائمة الربح أو الخسارة.
- عند إعادة تصنيف الموجودات المالية بحيث يتم قياسها بالتكلفة المطفأة يتم تسجيلها بقيمتها العادلة كما في تاريخ إعادة التصنيف.



شركة المتحدة للتأمين
(شركة مساهمة عامة محدودة)
إيضاحات حول القوائم المالية
للسنة المالية المنتهية في ٣١ كانون الأول ٢٠٢٤

إيضاح ٥- أهم السياسات المحاسبية المتبعة (تابع)

مستوى الربحية (تابع)

الموجودات المالية (تابع)

ج- الموجودات المالية بالقيمة العادلة من خلال قائمة الدخل الشامل الآخر

- يسمح عند الإعراف الأولي بالإستثمارات في أدوات حقوق الملكية والتي لا يحتفظ بها لغرض المتاجرة بتبني خيار لا يمكن الرجوع عنه بعرض كافة التغيرات في القيمة العادلة من هذه الإستثمارات وعلى أساس استقرادي (كل سهم على حدة) ضمن بنود الدخل الشامل الآخر ولا يمكن بأي حال من الأحوال في تاريخ لاحق إعادة تصنيف مبالغ هذه التغيرات والمعتزف بها ضمن الدخل الشامل الآخر إلى بيان الربح أو خسارة في حين أن أرباح التوزيعات المستلمة من هذه الإستثمارات يعترف بها ضمن صافي إيرادات الإستثمارات، إلا إذا كانت هذه التوزيعات تمثل بشكل واضح استرداد جزئي لكافة الإستثمارات.
- في حال بيع هذه الموجودات أو جزء منها يتم تحويل الأرباح أو الخسائر الناتجة عن البيع من رصيد صافي التغير المتراكم في القيمة العادلة من خلال الدخل الشامل الآخر إلى الأرباح أو الخسائر المدورة وليس من خلال قائمة الربح أو الخسارة.

الإستثمارات العقارية

تظهر الإستثمارات العقارية بالتكلفة بعد طرح الإستهلاك المتراكم (باستثناء الأراضي)، ويتم استهلاك هذه الإستثمارات على مدى عمرها الإنتاجي بنسبة ٢٪، يتم قيد أي تدني في قيمتها في قائمة الربح أو الخسارة، كما يتم رصد الإيرادات أو المصروفات التشغيلية لهذه الإستثمارات في قائمة الربح أو الخسارة.

الممتلكات والمعدات

تظهر الممتلكات والمعدات بالتكلفة بعد تنزيل الإهلاك المتراكم وأية خسائر تدني متراكمة، ويتم اهتلاك الممتلكات والمعدات (باستثناء الأراضي) عندما تكون جاهزة للإستخدام بطريقة القسط الثابت على مدى العمر المتوقع لها بإستخدام النسب المئوية السنوية التالية، ويتم قيد مصروف الإهلاك في قائمة الربح أو الخسارة.

الأصل	نسبة الإهلاك %
أثاث و مفروشات	١٠
أجهزة الحاسب الآلي	١٥
وسائط النقل	١٥
معدات وأدوات	١٥
كهربائيات	١٥
مباني	٢
أجهزة تدفئة و تبريد	١٥
جهاز إنذار حريق	١٥
المصاعد	١٥
الطاقة الشمسية	١٥



شركة المتحدة للتأمين
(شركة مساهمة عامة محدودة)
إيضاحات حول القوائم المالية
للسنة المالية المنتهية في ٣١ كانون الأول ٢٠٢٤

إيضاح ٥ - أهم السياسات المحاسبية المتبعة (تابع)

الممتلكات والمعدات (تابع)

يتم احتساب اهتلاك الممتلكات والمعدات عندما تكون هذه الموجودات جاهزة للاستخدام لأغراض استعمالها. يتم إظهار كامل قيمة مصروف الاهتلاك للسنة من البند المخصص لذلك في قائمة الربح أو الخسارة. عندما يقل المبلغ الممكن استرداده من أي من الممتلكات والمعدات عن صافي قيمتها الدفترية فإنه يتم تخفيض قيمتها إلى القيمة الممكن استردادها وتسجل قيمة التدني في قائمة الربح أو الخسارة.

تظهر الممتلكات والمعدات قيد الإنشاء لإستعمال الشركة بالتكلفة وبعد تنزيل أية خسائر تدني في قيمتها. يتم مراجعة العمر الإنتاجي للممتلكات والمعدات في نهاية كل عام، فإذا كانت توقعات العمر الإنتاجي تختلف عن التقديرات المعدة سابقاً يتم تسجيل التغيير في التقدير للسنوات اللاحقة باعتباره تغيير في التقديرات.

تظهر الأرباح أو الخسائر الناتجة عن استبعاد أو شطب أي من الممتلكات والمعدات، والتي تمثل الفرق بين المبلغ المتحصل من البيع والقيمة الدفترية للأصل في قائمة الربح أو الخسارة. يتم استبعاد الممتلكات والمعدات عند التخلص منها أو عندما لا يعود أي منافع مستقبلية متوقعة من استخدامها.

الموجودات غير الملموسة

- الموجودات غير الملموسة التي تم الحصول عليها من خلال الاندماج تقيد بالقيمة العادلة في تاريخ الحصول عليها.
- أما الموجودات غير الملموسة التي يتم الحصول عليها من خلال طريقة أخرى غير الاندماج فيتم تسجيلها بالتكلفة.
- يتم تصنيف الموجودات غير الملموسة الأخرى على أساس تقدير عمرها الزمني لسنة محددة أو لفترات محددة، ويتم اطفاء الموجودات غير الملموسة التي لها عمر زمني محدد خلال هذا العمر ويتم اطفاء في قائمة الربح أو الخسارة.
- أما الموجودات غير الملموسة التي عمرها الزمني غير محدد فيتم مراجعة التدني في قيمتها في تاريخ القوائم المالية ويتم قيد أي تدني في قيمتها في قائمة الربح أو الخسارة.
- لا يتم رسمة الموجودات غير الملموسة الناتجة داخليا في الشركة ويتم قيدها في قائمة الربح أو الخسارة في نفس السنة الحالية.
- يتم مراجعة أية مؤشرات على تدني قيمة الموجودات غير الملموسة في تاريخ القوائم المالية. كذلك يتم مراجعة تقدير العمر الزمني لتلك الموجودات ويتم إجراء أية تعديلات على الفترات اللاحقة.

النقد وما في حكمه

يمثل النقد وما في حكمه نقد في الصندوق والأرصدة لدى البنوك وودائع لدى البنوك وبالاستحقاقات التي تجاوز الثلاثة أشهر بعد تنزيل حسابات البنوك الدائنة والأرصدة مقيدة السحب.

التقاص

يتم إجراء تقاص بين الموجودات المالية والمطلوبات المالية وإظهار المبلغ الصافي في قائمة المركز المالي فقط عندما تتوفر الحقوق القانونية الملزمة وكذلك عندما يتم تسويتها على أساس التقاص أو يكون تحق الموجودات وتسوية المطلوبات في نفس الوقت.

تاريخ الاعتراف بالموجودات المالية

يتم الاعتراف بشراء وبيع الموجودات المالية في تاريخ المتاجرة (تاريخ التزام الشركة ببيع أو شراء الموجودات المالية).



شركة المتحدة للتأمين
(شركة مساهمة عامة محدودة)
إيضاحات حول القوائم المالية
للسنة المالية المنتهية في ٣١ كانون الأول ٢٠٢٤

إيضاح ٥- أهم السياسات المحاسبية المتبعة (تابع)

الموجودات غير الملموسة (تابع)

القيمة العادلة

إن أسعار الإغلاق (شراء موجودات/بيع مطلوبات) بتاريخ القوائم المالية في أسواق نشطة تمثل القيمة العادلة للأدوات المالية التي لها أسعار سوقية.

في حال عدم توفر أسعار معلنة أو عدم وجود تداول نشط لبعض الأدوات المالية أو عدم نشاط السوق يتم تقدير قيمتها العادلة بعدة طرق منها:

- مقارنتها بالقيمة السوقية الحالية لأداة مالية مشابهة لها إلى حد كبير.
- تحليل التدفقات النقدية المستقبلية وخصم التدفقات النقدية المتوقعة بنسبة مستخدمة في أداة مالية مشابهة.
- نماذج تسعير الخيارات.

تهدف طرق التقييم إلى الحصول على قيمة عادلة تعكس توقعات السوق ويتم الأخذ بالاعتبار العوامل السوقية وإبوة مخاطر أو منافع متوقعة عند تقدير قيمة الأدوات المالية، وفي حال وجود أدوات مالية يتعذر قياس قيمتها العادلة بشكل يعتمد عليه يتم إظهارها بالتكلفة بعد تنزيل أي تدني في قيمتها.

المطلوبات المالية

تقوم الشركة بتصنيف المطلوبات المالية بناء على الهدف من نشوء هذا الالتزام. إن السياسة المحاسبية للمطلوبات المالية هي كما يلي:

١- الدائنون ومطلوبات عقود إعادة التأمين

يتم الاعتراف الأولي بالدائنون ودمم معيدي التأمين الدائنة بالقيمة العادلة وتدرج لاحقاً بالتكلفة المطفأة باستخدام طريقة معدل الفائدة الفعال.

٢- بنوك دائنة

يتم الاعتراف بها مبدئياً بالقيمة العادلة بالصافي بعد تنزيل التكاليف المرتبطة بالحصول على التسهيلات مثل هذه المطلوبات التي تحمل فائدة تدرج لاحقاً بالتكلفة المطفأة باستخدام طريقة معدل الفائدة الفعال. تكلفة التمويل تتضمن التكاليف الأولية و العلاوة التي تدفع عند السداد بالإضافة إلى الفوائد التي تستحق خلال عمر الالتزام.

٣- مطلوبات عقود التأمين

يتم الاعتراف بمطلوبات عقود التأمين عندما يكون على الشركة التزامات في تاريخ القوائم المالية ناشئة عن أحداث سابقة، وإن تسديد الالتزامات محتمل ويمكن قياس قيمتها بشكل يعتمد عليه. تمثل المبالغ المعترف بها كمخصصات أفضل تقدير للمبالغ المطلوبة لتسوية الالتزام كما في تاريخ القوائم المالية، مع الأخذ بعين الاعتبار المخاطر وعدم النيقن المرتبط بالالتزام. عندما يتم تحديد قيمة المخصص على أساس التدفقات النقدية المقدرة لتسوية الالتزام الحالي، فإن قيمته الدفترية تمثل القيمة الحالية لهذه التدفقات النقدية.

عندما يكون من المتوقع أن يتم استرداد بعض أو كافة المنافع الاقتصادية المطلوبة من أطراف أخرى لتسوية المخصص، يتم الاعتراف بالذمة المدينة ضمن الموجودات إذا كان استلام التعويضات فعلياً مؤكداً ويمكن قياس قيمتها بشكل يعتمد عليه.

٤- مخصص تعويض نهاية الخدمة

يتم احتساب مخصص تعويض نهاية الخدمة للموظفين وفقاً لسياسة الشركة التي تتوافق مع قانون العمل الأردني. يتم تسجيل التعويضات السنوية المتكبدة للموظفين الذين يتركون الخدمة على حساب مخصص تعويض نهاية الخدمة عند دفعها، ويتم اخذ مخصص الالتزامات المترتبة على الشركة عن تعويض نهاية الخدمة للموظفين في قائمة الربح أو الخسارة.



إيضاح ٥- أهم السياسات المحاسبية المتبعة (تابع)

العملات الأجنبية

- يتم إثبات المعاملات التي تتم بالعملات الأجنبية خلال السنة الحالية بأسعار الصرف السائدة في تاريخ إجراء المعاملات.
- يتم تحويل أرصدة الموجودات المالية والمطلوبات المالية بأسعار العملات الأجنبية الوسطية السائدة في تاريخ قائمة المركز المالي والمعلنة من البنك المركزي الأردني.
- يتم تحويل الموجودات غير المالية والمطلوبات غير المالية بالعملات الأجنبية والظاهرة بالقيمة العادلة في تاريخ تحديد قيمتها العادلة.
- يتم قيد الأرباح والخسائر الناتجة عن تحويل العملات الأجنبية في قائمة الربح أو الخسارة.
- يتم قيد فروقات التحويل لبنود الموجودات والمطلوبات بالعملات الأجنبية غير النقدية كجزء من التغير في القيمة العادلة.
- عند توحيد القوائم المالية يتم ترجمة موجودات ومطلوبات الفروع والشركات التابعة في الخارج من الأسعار الوسطية للعملات في تاريخ القوائم المالية العملة الرئيسية (الأساسية) إلى عملة التقرير وفقاً والمعلنة من البنك المركزي الأردني. أما بنود الإيرادات والمصروفات فيتم ترجمتها على أساس معدل السعر خلال السنة وتظهر فروقات العملة الناجمة في بند مستقل ضمن حقوق الملكية. وفي حالة بيع إحدى هذه الشركات أو الفروع فيتم قيد مبلغ فروقات ترجمة العملات الأجنبية المتعلق بها ضمن الإيرادات/ المصروفات في قائمة الربح أو الخسارة.

أسهم الخزينة

تظهر أسهم الخزينة بالتكلفة، ولا تتمتع هذه الأسهم بأي حق في الأرباح الموزعة على المساهمين، وليس لها الحق في المشاركة. أو التصويت في اجتماعات الهيئة العامة للشركة، ولا يتم الاعتراف بالأرباح أو الخسائر الناتجة عن بيع أسهم الخزينة في قائمة الربح أو الخسارة وإنما يتم إظهار الربح في حقوق الملكية ضمن بند علاوة إصدار أسهم، أما الخسارة فيتم قيدها على الأرباح المدورة في حال استنفاد رصيد علاوة إصدار أسهم الخزينة.

تكاليف إصدار أو شراء أسهم شركة التأمين

يتم قيد أية تكاليف ناتجة عن إصدار أو شراء أسهم شركة التأمين على الأرباح المدورة (بالصافي بعد الأثر الضريبي لهذه التكاليف) إذا لم تتم عملية الإصدار أو الشراء فيتم قيد هذه التكاليف كمصروفات في بيان الأرباح أو خسائر.

تحقق الإيرادات

١- إيرادات التوزيعات والفوائد

يتم التحقق من إيرادات التوزيعات من الاستثمارات عندما ينشأ حق للمساهمين بإستلام دفعات الأرباح وذلك عند إقرارها من الهيئة العامة للمساهمين يتم احتساب إيرادات الفوائد وفقاً لأساس الاستحقاق على أساس الفترات الزمنية المستحقة والمبالغ الأصلية ومعدل الفائدة المكتسب.

٢- إيرادات الإيجارات

يتم الاعتراف بإيرادات الإيجارات من الإستثمارات العقارية بعقود إيجار تشغيلية بطريقة القسط الثابت على مدة تلك العقود وعلى أساس الاستحقاق.

مصروفات عقود التأمين

تقوم الشركة بتوزيع المصروفات الإدارية العمومية ونفقات الموظفين المباشرة على المحافظ التأمينية والمتعلقة بعقود التأمين على مجموعات عقود التأمين وادخالها في احتساب ربحية العقد من خلال توزيع المصروفات المباشرة لكل محفظة على حدة و يضاف قيمة المصروفات غير الموزعة نسبةً إلى مجموع إنتاج المحفظة مقسوماً على إجمالي إنتاج الشركة في حين تقوم بتحميل المصروفات الإدارية والعمومية ونفقات الموظفين غير المباشرة وغير المتعلقة بعقود التأمين على قائمة الربح أو الخسارة.



إيضاح ٥- أهم السياسات المحاسبية المتبعة (تابع)

تكاليف الاستحواذ

تمثل تكاليف الاقتناء التي تتكبدها الشركة مقابل بيع أو أكتتاب أو بدء عقود تأمين جديدة بتكاليف الاستحواذ، حيث تقوم الشركة بالاعتراف بكامل تكاليف الاستحواذ مباشرة عند الاعتراف بعقد التأمين في قائمة الربح أو الخسارة، في حين تقوم الشركة بالاعتراف بتكاليف الاستحواذ من خلال إطفاء التكاليف المتكبدة على مدة تغطية عقد التأمين في قائمة المركز المالي. عند تطبيق منهج تخصيص الأقساط، فإن الشركة قد تختار الاعتراف بأي تدفقات نقدية لاكتساب التأمين كمصروفات عندما تتكبد تلك التكاليف، بشرط ألا تزيد فترة التغطية لكل عقد في المجموعة عند الاعتراف الأولي عن سنة واحدة.

تقوم الشركة بتقدير تكاليف الإستحواذ عند إعداد الموازنات التقديرية بناءً على مدد التغطية المتوقعة لعقود التأمين، و يتم تسجيل المصاريف في قائمة الربح أو الخسارة بناءً على إطفاء تلك التكاليف بموجب المدد المنقضية من الوثائق.

عقود التأمين المتوقع خسارتها

تقوم الشركة بالاعتراف بعقود التأمين على أنها عقود متوقع خسارتها إذا كان العقد من المتوقع خسارته في تاريخ الإثبات الأولي ويتم قياس مكون الخسارة بمقارنة التدفقات النقدية المتوقعة للوفاء بمطلوبات العقد أو مجموعة العقود مع التدفقات النقدية المتحصلة من هذا العقد أو مجموعة العقود. وقد قامت الشركة بالافصاح عن مكون الخسارة في حال كانت قيمة هامش الخدمة التعاقدية تساوي صفر، ينطبق فقط على نموذج القياس العام ومنهج التكلفة المتغيرة).

ملخص مناهج القياس

١- تقوم الشركة بتصنيف عقود التأمين وفقاً لما يلي :

المحفظة	تصنيف العقود	منهج القياس
تأمين المركبات - ضد الغير	عقود تأمين	منهج تخصيص الأقساط
تأمين المركبات - مجمعات	عقود تأمين	منهج تخصيص الأقساط
تأمين المركبات - شامل	عقود تأمين	منهج تخصيص الأقساط
التأمين الطبي	عقود تأمين	منهج تخصيص الأقساط
تأمين الحياة	عقود تأمين	منهج تخصيص الأقساط
تأمين الحريق	عقود تأمين	منهج تخصيص الأقساط
التأمين الهندسي	عقود تأمين	منهج تخصيص الأقساط
تأمين المسؤولية	عقود تأمين	منهج تخصيص الأقساط
التأمين البحري	عقود تأمين	منهج تخصيص الأقساط
التأمينات الأخرى	عقود تأمين	منهج تخصيص الأقساط



شركة المتحدة للتأمين
(شركة مساهمة عامة محدودة)
إيضاحات حول القوائم المالية
للسنة المالية المنتهية في ٣١ كانون الأول ٢٠٢٤

ملخص مناهج القياس (تابع)

٢- تقوم الشركة بتصنيف عقود إعادة التأمين المحفوظ بها وفقا لما يلي:

منهج القياس	المحفظة
منهج تخصيص الأقساط	إعادة تأمين المركبات - ضد الغير
منهج تخصيص الأقساط	إعادة تأمين المركبات - مجتمعات
منهج تخصيص الأقساط	إعادة تأمين المركبات - شامل
منهج تخصيص الأقساط	إعادة التأمين الطبي
منهج تخصيص الأقساط	إعادة تأمين الحياة
منهج تخصيص الأقساط	إعادة تأمين الحريق
منهج تخصيص الأقساط	إعادة التأمين الهندسي
منهج تخصيص الأقساط	إعادة تأمين المسؤولية
منهج تخصيص الأقساط	إعادة التأمين البحري
منهج تخصيص الأقساط	إعادة التأمينات الأخرى



شركة المتحدة للتأمين
(شركة مساهمة عامة محدودة)
إيضاحات حول القوائم المالية
للسنة المالية المنتهية في ٣١ كانون الأول ٢٠٢٤
(دينار أردني)

إيضاح ٦- ودائع لدى البنوك

٢٠٢٣	٢٠٢٤			
المجموع	المجموع	ودائع تستحق بعد لأكثر من ثلاثة أشهر	ودائع تستحق لأكثر من ثلاثة اشهر	ودائع تستحق خلال شهر
١٣,١٠٠,٠٠٠	١٥,٥٠٠,٠٠٠	٥,٦٠٠,٠٠٠	٤,٨٠٠,٠٠٠	٥,١٠٠,٠٠٠
١٠,٩٠٠	١٠,٩٠٠	١٠,٩٠٠	-	-
١٣,٠٨٩,١٠٠	١٥,٤٨٩,١٠٠	٥,٦١٠,٩٠٠	٤,٨٠٠,٠٠٠	٥,١٠٠,٠٠٠

داخل الأردن

ودائع بنكية

ينزل: مخصص خسائر الائتمانية متوقعة -

- تتراوح معدلات الفائدة على أرصدة الودائع لدى البنوك بالدينار من ٥٪ إلى ٦,٩٪ خلال السنة المالية المنتهية في ٣١ كانون الأول ٢٠٢٤ (٥٪ إلى ٦,٥٪ لعام ٢٠٢٣).
- بلغت الودائع المرهونة لأمر محافظ البنك المركزي بالإضافة إلى وظيفته ٨٠٠,٠٠٠ دينار لدى البنك الاستثماري كما في ٣١ كانون الأول ٢٠٢٤ و ٣١ كانون الأول ٢٠٢٣.
- بلغت الأرصدة مقيدة السحب بمبلغ ٣٠٠,٠٠٠ دينار كما في ٣١ كانون الأول ٢٠٢٤ (٣٠٠,٠٠٠ دينار كما في ٣١ كانون الأول: ٢٠٢٣) على شكل تأمينات نقدية، بالإضافة الى الودائع المرهونة لأمر مدير عام البنك المركزي الأردني.

فيما يلي توزيع ودائع الشركة على البنوك:

٢٠٢٣	٢٠٢٤	
٣,٥٠٠,٠٠٠	٣,٥٠٠,٠٠٠	البنك الاستثماري
٢,٤٠٠,٠٠٠	٢,٤٠٠,٠٠٠	بنك المال الأردني
-	٢,٤٠٠,٠٠٠	بنك الاستثمار العربي
٢,٤٠٠,٠٠٠	٢,٤٠٠,٠٠٠	البنك الأهلي الأردني
٢,٤٠٠,٠٠٠	٢,٤٠٠,٠٠٠	بنك الاتحاد
٢,٤٠٠,٠٠٠	٢,٤٠٠,٠٠٠	البنك التجاري
١٣,١٠٠,٠٠٠	١٥,٥٠٠,٠٠٠	

فيما يلي ملخص عن حركة مخصص الخسائر الائتمانية المتوقعة لرصيد الودائع لدى البنوك:

٢٠٢٣	٢٠٢٤	
١٠,٩٠٠	١٠,٩٠٠	الرصيد في بداية السنة
-	-	المخصص خلال السنة
١٠,٩٠٠	١٠,٩٠٠	الرصيد في نهاية السنة

إيضاح ٧- موجودات مالية بالقيمة العادلة من خلال قائمة الربح أو الخسارة

٢٠٢٣	٢٠٢٤	
١٦٥,٩١٠	١٥٨,٨٣١	داخل الاردن
١٦٥,٩١٠	١٥٨,٨٣١	اسهم مدرجة
		المجموع



شركة المتحدة للتأمين
(شركة مساهمة عامة محدودة)
إيضاحات حول القوائم المالية
للسنة المالية المنتهية في ٣١ كانون الأول ٢٠٢٤
(دينار أردني)

إيضاح ٨- موجودات مالية بالقيمة العادلة من خلال قائمة الدخل الشامل الاخر

٢٠٢٣	٢٠٢٤	
		داخل الاردن
		اسهم مدرجة
		البنك الاستثماري
		البنك الاهلي الأردني
		بنك صفوه الإسلامي
		شركة الاستثمارات العامة
		شركة مصانع الورق والكرتون
		شركة الكهرباء الأردنية
		شركة الاردن لتطوير المشاريع السياحية
		شركة مصفاة البترول الاردنية
		شركة دار الدواء للتنمية والاستثمار
		البنك العربي
		اسهم غير مدرجة
		الشركة المترابطة للاستثمار
		المجموع
		خارج الاردن
		شركة إعادة التأمين العربية - لبنان
		المجموع
		الإجمالي
٢,٨٢٢,٨٥٤	٣,٤١٤,٠٠٣	
١٧١,٩٥٧	١٦٢,٤٠٤	
١٢٥,٦١٥	١٤٤,٥٢٢	
١,١١٩,٧٠٠	١,١٤٢,٣١٢	
٣,٠٠٦	٦٠١	
٢٣,٢٣٠	٢٦,٧٣٩	
٤٤٢,٨٤٢	٣٥٩,٨٠٩	
٨٠,١٦٣	٨٥,٢٨٠	
٢٤٧,٥٩١	٢٣٦,٣٣٥	
٥٧٣,٩٨٥	٥٦٦,٤٣٣	
١٠,١٨٠	١٠,١٨٠	
٥,٦٢١,١٢٣	٦,١٤٨,٦١٨	
٢١٠,٥٢٨	٢١٠,٥٢٩	
٢١٠,٥٢٨	٢١٠,٥٢٩	
٥,٨٣١,٦٥١	٦,٣٥٩,١٤٧	

إيضاح ٩- موجودات مالية بالتكلفة المطفأة

٢٠٢٣	٢٠٢٤	
		داخل الاردن
		سندات حكومية اردنية
		سندات لشركة تمكين للتأجير التمويلي
		ينزل: مخصص الخسائر الائتمانية المتوقعة
		المجموع
		خارج الأردن
		اسناد قرض الحكومي التركية
		ينزل: مخصص الخسائر الائتمانية المتوقعة
		المجموع
		الاجمالي
٣,١٢٤,٠٠٠	٣,١٢٤,٠٠٠	
٥٠٠,٠٠٠	٥٠٠,٠٠٠	
(٧٥,٩٩٩)	(٧٥,٩٩٩)	
٣,٥٩٨,٠٠١	٣,٥٩٨,٠٠١	
٤٢٦,٠٠٠	٤٢٦,٠٠٠	
(٤,٠٠٠)	(٤,٠٠٠)	
٤٢٢,٠٠٠	٤٢٢,٠٠٠	
٤,٠٢٠,٠٠١	٤,٠٢٠,٠٠١	

فيما يلي ملخص عن حركة مخصص الخسائر الائتمانية المتوقعة لرصيد الموجودات المالية بالتكلفة المطفأة:

٢٠٢٣	٢٠٢٤	
٥٢,٩٩٩	٧٩,٩٩٩	الرصيد في بداية السنة
٢٧,٠٠٠	-	الاضافات
٧٩,٩٩٩	٧٩,٩٩٩	الرصيد في نهاية السنة



إيضاح ٩- موجودات مالية بالتكلفة المطفأة (تابع)

- استحققت إسناد قرض شركة عرب كورب بتاريخ أول نيسان ٢٠١٤ ولم يتم تسديد أصل الاسناد أو أية فوائد للشركة، تم أخذ مخصص لكامل قيمة هذا الإسناد وتعليق الاعتراف بالفوائد خلال السنوات الماضية.
- قامت الشركة بتاريخ ١٧ حزيران ٢٠٢١ بالاستثمار في ١٣ سند قرض الحكومة الأردنية بقيمة اسمية ٢٠٠,٠٠٠ دولار / سند قرض وبقيمة اجمالية ٢,٦٠٠,٠٠٠ دولار، وبتاريخ ٢٨ آذار ٢٠٢١ قامت الشركة بالاستثمار في (١) سند قرض الحكومة الأردنية بقيمة اسمية ٢٠٠,٠٠٠ دولار / سند قرض من خلال بنك الإسكان، تستحق هذه السندات بتاريخ ١٠ تشرين الأول ٢٠٤٧، وبسعر فائدة ثابت مقداره ٧,٣٧٥ % سنويا، يتم احتسابها على اساس عدد الايام الفعلية مقسوما على ٣٦٠ يوما
- قامت الشركة بتاريخ ٧ تشرين الثاني ٢٠٢٣ بالاستثمار في ٥٠ سند قرض من شركة تمكين للتاجير التمويلي (مملوكة للبنك الاستثماري) بقيمة ١٠,٠٠٠ دينار / سند قرض وبقيمة اجمالية ٥٠٠,٠٠٠ دينار، تستحق هذه السندات بتاريخ ٧ تشرين الثاني ٢٠٢٤، وبسعر فائدة ثابت مقداره ٧,٧٥ %، يتم احتسابها على عدد الايام مقسوما على ٣٦٥ يوم
- قامت الشركة بتاريخ ٥ نيسان ٢٠٢١ بالاستثمار في ٣ سندات قرض الحكومة التركية بقيمة اسمية ٢٠٠,٠٠٠ دولار / سند قرض وبقيمة اجمالية ٦٠٠,٠٠٠ دولار من خلال بنك الإسكان، تستحق هذه السندات بتاريخ ١٤ كانون الثاني ٢٠٤١، وبسعر فائدة ثابت مقداره ٦٪ سنويا، يتم احتسابه على اساس عدد الايام الفعلية مقسوما على ٣٦٠ يوما.

إيضاح ١٠- إستثمارات عقارية

٢٠٢٣	٢٠٢٤
٥,٠٨١,٢٥٢	٥,٠٠٧,٤٥٥
(١,٠٥٣,٩٢٦)	(١,١٣٧,٩٥٣)
٤,٠٢٧,٣٢٦	٣,٨٦٩,٥٠٢
٧٢٣,٢٧٢	٧٢٣,٢٧٢
٤,٧٥٠,٥٩٨	٤,٥٩٢,٧٧٤

مباني
ينزل: الاهتلاك المتراكم
مباني، صافي
أراضي

- بلغت متوسط القيمة العادلة للاستثمارات العقارية كما في ٣١ كانون الأول ٢٠٢٤ مبلغ ٧,٣٥٨,٠٠٠ دينار أردني وذلك بالاعتماد على تقدير القيمة العادلة من قبل خبراء معتمدين في تقييم الأراضي كما في ٣١ كانون الأول ٢٠٢٤ .

إيضاح ١١- نقد في الصندوق ولدى البنوك

٢٠٢٣	٢٠٢٤
١,٠٩٠	٥,٥٥٩
٩٣٢,٤٨٠	١,٦٧٩,٢٦٩
٩٣٣,٥٧٠	١,٦٨٤,٨٢٨

النقد في الصندوق
النقد لدى البنوك



شركة المتحدة للتأمين
(شركة مساهمة عامة محدودة)
إيضاحات حول القوائم المالية
للسنة المالية المنتهية في ٣١ كانون الأول ٢٠٢٤
(دينار أردني)

إيضاح ١٢ - (مطلوبات) موجودات عقود التأمين (منهج تخصيص الأقساط)

	مطلوبات عقود التأمين المتكبدية		مطلوبات عقود التأمين المتكبدية		مطلوبات عقود التأمين المتكبدية		مطلوبات عقود التأمين المتكبدية	
	٢٠٢٤	٢٠٢٣	٢٠٢٤	٢٠٢٣	٢٠٢٤	٢٠٢٣	٢٠٢٤	٢٠٢٣
الاجملي	٢٠,٤٤١,٨٦٨	٢٠,٤٤١,٨٦٨	٢,٠٤٤,٩٤٩	٢,٠٤٤,٩٤٩	١٤,٣٩٦,٩١٩	١٤,٣٩٦,٩١٩	١٤,٣٩٦,٩١٩	١٤,٣٩٦,٩١٩
مطلوبات عقود التأمين - أول المدة	٢,٠٤٤,٩٤٩	٢,٠٤٤,٩٤٩	١,٠٢٢,٤٧٤	١,٠٢٢,٤٧٤	١,٠٢٢,٤٧٤	١,٠٢٢,٤٧٤	١,٠٢٢,٤٧٤	١,٠٢٢,٤٧٤
مطلوبات عقود التأمين - أول المدة	١,٠٢٢,٤٧٤	١,٠٢٢,٤٧٤	١,٠٢٢,٤٧٤	١,٠٢٢,٤٧٤	١,٠٢٢,٤٧٤	١,٠٢٢,٤٧٤	١,٠٢٢,٤٧٤	١,٠٢٢,٤٧٤
صافي (مطلوبات) موجودات عقود التأمين - أول المدة	١,٠٢٢,٤٧٤	١,٠٢٢,٤٧٤	١,٠٢٢,٤٧٤	١,٠٢٢,٤٧٤	١,٠٢٢,٤٧٤	١,٠٢٢,٤٧٤	١,٠٢٢,٤٧٤	١,٠٢٢,٤٧٤
إيرادات عقود التأمين	٢٢,٠٠٠,٠٠٠	٢٢,٠٠٠,٠٠٠	٢٢,٠٠٠,٠٠٠	٢٢,٠٠٠,٠٠٠	٢٢,٠٠٠,٠٠٠	٢٢,٠٠٠,٠٠٠	٢٢,٠٠٠,٠٠٠	٢٢,٠٠٠,٠٠٠
التعويضات المتكبدية	(٢٢,٠٠٠,٠٠٠)	(٢٢,٠٠٠,٠٠٠)	(٢٢,٠٠٠,٠٠٠)	(٢٢,٠٠٠,٠٠٠)	(٢٢,٠٠٠,٠٠٠)	(٢٢,٠٠٠,٠٠٠)	(٢٢,٠٠٠,٠٠٠)	(٢٢,٠٠٠,٠٠٠)
مصرفات واستحواد	(٢٢,٠٠٠,٠٠٠)	(٢٢,٠٠٠,٠٠٠)	(٢٢,٠٠٠,٠٠٠)	(٢٢,٠٠٠,٠٠٠)	(٢٢,٠٠٠,٠٠٠)	(٢٢,٠٠٠,٠٠٠)	(٢٢,٠٠٠,٠٠٠)	(٢٢,٠٠٠,٠٠٠)
تفقات الموظفين	(٢٢,٠٠٠,٠٠٠)	(٢٢,٠٠٠,٠٠٠)	(٢٢,٠٠٠,٠٠٠)	(٢٢,٠٠٠,٠٠٠)	(٢٢,٠٠٠,٠٠٠)	(٢٢,٠٠٠,٠٠٠)	(٢٢,٠٠٠,٠٠٠)	(٢٢,٠٠٠,٠٠٠)
تفقات إدارية	(٢٢,٠٠٠,٠٠٠)	(٢٢,٠٠٠,٠٠٠)	(٢٢,٠٠٠,٠٠٠)	(٢٢,٠٠٠,٠٠٠)	(٢٢,٠٠٠,٠٠٠)	(٢٢,٠٠٠,٠٠٠)	(٢٢,٠٠٠,٠٠٠)	(٢٢,٠٠٠,٠٠٠)
التغييرات المتعلقة بالخدمة السابقة - تعديلات على	(٢٢,٠٠٠,٠٠٠)	(٢٢,٠٠٠,٠٠٠)	(٢٢,٠٠٠,٠٠٠)	(٢٢,٠٠٠,٠٠٠)	(٢٢,٠٠٠,٠٠٠)	(٢٢,٠٠٠,٠٠٠)	(٢٢,٠٠٠,٠٠٠)	(٢٢,٠٠٠,٠٠٠)
مصرفات أخرى	(٢٢,٠٠٠,٠٠٠)	(٢٢,٠٠٠,٠٠٠)	(٢٢,٠٠٠,٠٠٠)	(٢٢,٠٠٠,٠٠٠)	(٢٢,٠٠٠,٠٠٠)	(٢٢,٠٠٠,٠٠٠)	(٢٢,٠٠٠,٠٠٠)	(٢٢,٠٠٠,٠٠٠)
الخسائر الناتجة عن العقود المتوقَّع خسارتها ورد هذه الخسائر	(٢٢,٠٠٠,٠٠٠)	(٢٢,٠٠٠,٠٠٠)	(٢٢,٠٠٠,٠٠٠)	(٢٢,٠٠٠,٠٠٠)	(٢٢,٠٠٠,٠٠٠)	(٢٢,٠٠٠,٠٠٠)	(٢٢,٠٠٠,٠٠٠)	(٢٢,٠٠٠,٠٠٠)
مصرفات عقود التأمين	(٢٢,٠٠٠,٠٠٠)	(٢٢,٠٠٠,٠٠٠)	(٢٢,٠٠٠,٠٠٠)	(٢٢,٠٠٠,٠٠٠)	(٢٢,٠٠٠,٠٠٠)	(٢٢,٠٠٠,٠٠٠)	(٢٢,٠٠٠,٠٠٠)	(٢٢,٠٠٠,٠٠٠)
نتائج أعمال التأمين	(٢٢,٠٠٠,٠٠٠)	(٢٢,٠٠٠,٠٠٠)	(٢٢,٠٠٠,٠٠٠)	(٢٢,٠٠٠,٠٠٠)	(٢٢,٠٠٠,٠٠٠)	(٢٢,٠٠٠,٠٠٠)	(٢٢,٠٠٠,٠٠٠)	(٢٢,٠٠٠,٠٠٠)
مصرفات التمويل - من عقود التأمين	(٢٢,٠٠٠,٠٠٠)	(٢٢,٠٠٠,٠٠٠)	(٢٢,٠٠٠,٠٠٠)	(٢٢,٠٠٠,٠٠٠)	(٢٢,٠٠٠,٠٠٠)	(٢٢,٠٠٠,٠٠٠)	(٢٢,٠٠٠,٠٠٠)	(٢٢,٠٠٠,٠٠٠)
تأثير التحويلات في أسعار الصرف	(٢٢,٠٠٠,٠٠٠)	(٢٢,٠٠٠,٠٠٠)	(٢٢,٠٠٠,٠٠٠)	(٢٢,٠٠٠,٠٠٠)	(٢٢,٠٠٠,٠٠٠)	(٢٢,٠٠٠,٠٠٠)	(٢٢,٠٠٠,٠٠٠)	(٢٢,٠٠٠,٠٠٠)
مكونات الاستثمار	(٢٢,٠٠٠,٠٠٠)	(٢٢,٠٠٠,٠٠٠)	(٢٢,٠٠٠,٠٠٠)	(٢٢,٠٠٠,٠٠٠)	(٢٢,٠٠٠,٠٠٠)	(٢٢,٠٠٠,٠٠٠)	(٢٢,٠٠٠,٠٠٠)	(٢٢,٠٠٠,٠٠٠)
صافي التغير - الدخل الشامل الآخر	(٢٢,٠٠٠,٠٠٠)	(٢٢,٠٠٠,٠٠٠)	(٢٢,٠٠٠,٠٠٠)	(٢٢,٠٠٠,٠٠٠)	(٢٢,٠٠٠,٠٠٠)	(٢٢,٠٠٠,٠٠٠)	(٢٢,٠٠٠,٠٠٠)	(٢٢,٠٠٠,٠٠٠)
التغير المستلم من العقود المكتتبية	(٢٢,٠٠٠,٠٠٠)	(٢٢,٠٠٠,٠٠٠)	(٢٢,٠٠٠,٠٠٠)	(٢٢,٠٠٠,٠٠٠)	(٢٢,٠٠٠,٠٠٠)	(٢٢,٠٠٠,٠٠٠)	(٢٢,٠٠٠,٠٠٠)	(٢٢,٠٠٠,٠٠٠)
التعويضات المتكبدية	(٢٢,٠٠٠,٠٠٠)	(٢٢,٠٠٠,٠٠٠)	(٢٢,٠٠٠,٠٠٠)	(٢٢,٠٠٠,٠٠٠)	(٢٢,٠٠٠,٠٠٠)	(٢٢,٠٠٠,٠٠٠)	(٢٢,٠٠٠,٠٠٠)	(٢٢,٠٠٠,٠٠٠)
المدفوع من تكاليف الاستحواد	(٢٢,٠٠٠,٠٠٠)	(٢٢,٠٠٠,٠٠٠)	(٢٢,٠٠٠,٠٠٠)	(٢٢,٠٠٠,٠٠٠)	(٢٢,٠٠٠,٠٠٠)	(٢٢,٠٠٠,٠٠٠)	(٢٢,٠٠٠,٠٠٠)	(٢٢,٠٠٠,٠٠٠)
مصرفات أخرى	(٢٢,٠٠٠,٠٠٠)	(٢٢,٠٠٠,٠٠٠)	(٢٢,٠٠٠,٠٠٠)	(٢٢,٠٠٠,٠٠٠)	(٢٢,٠٠٠,٠٠٠)	(٢٢,٠٠٠,٠٠٠)	(٢٢,٠٠٠,٠٠٠)	(٢٢,٠٠٠,٠٠٠)
إجمالي التغيرات النقدية	(٢٢,٠٠٠,٠٠٠)	(٢٢,٠٠٠,٠٠٠)	(٢٢,٠٠٠,٠٠٠)	(٢٢,٠٠٠,٠٠٠)	(٢٢,٠٠٠,٠٠٠)	(٢٢,٠٠٠,٠٠٠)	(٢٢,٠٠٠,٠٠٠)	(٢٢,٠٠٠,٠٠٠)
مطلوبات عقود التأمين - آخر المدة	٢,٠٤٤,٩٤٩	٢,٠٤٤,٩٤٩	١,٠٢٢,٤٧٤	١,٠٢٢,٤٧٤	١,٠٢٢,٤٧٤	١,٠٢٢,٤٧٤	١,٠٢٢,٤٧٤	١,٠٢٢,٤٧٤
موجودات عقود التأمين - آخر المدة	١,٠٢٢,٤٧٤	١,٠٢٢,٤٧٤	١,٠٢٢,٤٧٤	١,٠٢٢,٤٧٤	١,٠٢٢,٤٧٤	١,٠٢٢,٤٧٤	١,٠٢٢,٤٧٤	١,٠٢٢,٤٧٤
صافي (مطلوبات) موجودات عقود التأمين - آخر المدة	١,٠٢٢,٤٧٤	١,٠٢٢,٤٧٤	١,٠٢٢,٤٧٤	١,٠٢٢,٤٧٤	١,٠٢٢,٤٧٤	١,٠٢٢,٤٧٤	١,٠٢٢,٤٧٤	١,٠٢٢,٤٧٤



شركة المتحدة للتأمين
(شركة مساهمة عامة محدودة)
إيضاحات حول القوائم المالية
للسنة المالية المنتهية في ٣١ كانون الأول ٢٠٢٤
(دينار أردني)

إيضاح ١٣ - ذمم مدينة متعلقة بعمليات التأمين*

٢٠٢٣	٢٠٢٤
١٢,٧٠٥,٣٩٨	١١,٧٥٢,٣١١
(٢,٤٠٤,٦٤٤)	(٢,٤٠٤,٦٤٤)
١٠,٣٠٠,٧٥٤	٩,٣٤٧,٦٦٧

اجمالي قيمة الذمم المدينة المتعلقة بعمليات التأمين
ينزل: مخصص الخسائر الائتمانية المتوقعة
صافي قيمة الذمم المدينة المتعلقة بعمليات التأمين

* تم الإفصاح عن تفاصيل الذمم المدينة المتعلقة بعمليات التأمين والتي تم اخذ اعتبارها في احتساب الموجودات/ المطلوبات المتضمنة في إيضاح ١٢.

تحليل الذمم المدينة وفقاً لفترتها الزمنية:

٢٠٢٣	٢٠٢٤
٦,٦٣٠,١١١	٥,٥١٨,٣١٩
١,٧٦٧,١٩١	١,٦٧٠,٢١١
١,٤١٣,٠٢٧	١,٤١٣,٦٣٠
٧٦٦,٠٣٥	٨٨٠,٨١٩
٢,١٢٩,٠٣٤	٢,٢٦٩,٣٣٢
١٢,٧٠٥,٣٩٨	١١,٧٥٢,٣١١

مستحقة السداد منذ ٠-٣٠ يوماً
مستحقة السداد منذ ٣١-٩٠ يوماً
مستحقة السداد منذ ٩١-١٨٠ يوماً
مستحقة السداد منذ ١٨١-٣٦٥
مستحقة السداد منذ أكثر من سنة

الشيكات برسم التحصيل:

٢٠٢٣	٢٠٢٤
١,٩٦٢,٩٨٦	٢,٣٧٥,٨٥٠
(٦,٨٤٥)	(٦,٨٤٥)
١,٩٥٦,١٤١	٢,٣٦٩,٠٠٥

اجمالي قيمة الشيكات برسم التحصيل المتعلقة بعمليات التأمين
ينزل: مخصص الخسائر الائتمانية المتوقعة
صافي قيمة الشيكات برسم التحصيل المتعلقة بعمليات التأمين

* تم الإفصاح عن تفاصيل الشيكات برسم التحصيل المتعلقة بعمليات التأمين والتي تم اخذ اعتبارها في احتساب الموجودات/ المطلوبات المتضمنة في إيضاح ١٢.

تحليل الشيكات وفقاً لفترتها الزمنية:

٢٠٢٣	٢٠٢٤
١,٣٣٠,٥٣٤	١,٥٧٥,١٠٠
٥٧٢,٣٢٨	٦٧٧,٥٢٧
٦٠,١٢٤	٢٥٠,٥٩٢
١,٩٦٢,٩٨٦	٢,٥٠٣,٢١٩

تستحق خلال ٠-٦ اشهر
تستحق خلال ٦-١٢ اشهر
تستحق خلال أكثر من ١٢ شهر

ذمم مدينة متعلقة بعمليات التأمين (حسب النوع)

٢٠٢٣	٢٠٢٤
٧,٧٠٦,٠١٠	٦,٨٣٤,٩٧٧
٩٤٩,٠٧٨	١,١٠٤,٣٨٥
٢,٠٤٥,٤٨٨	٢,١٤٨,٤٤٣
-	٢٨,٦١٦
٤٠٧,٤٤٧	٥٤٣,٢١٣
١,٤٦٠,٧٤٩	٩٥٦,٤٥٠
١٣٦,٦٢٧	١٣٦,٢٢٨
١٢,٧٠٥,٣٩٩	١١,٧٥٢,٣١٢
(٢,٤٠٤,٦٤٤)	(٢,٤٠٤,٦٤٤)
١٠,٣٠٠,٧٥٤	٩,٣٤٧,٦٦٧

ذمم حملة عقود التأمين
ذمم وكلاء
ذمم وسطاء
ذمم الموظفين
ذمم شركات
ذمم قضايا
ذمم أخرى
اجمالي الذمم المدينة
ينزل: مخصص الخسائر الائتمانية المتوقعة



شركة المتحدة للتأمين
(شركة مساهمة عامة محدودة)
إيضاحات حول القوائم المالية
للسنة المالية المنتهية في ٣١ كانون الأول ٢٠٢٤
(دينار أردني)

**إيضاح ١٤ - (مطلوبات)/موجودات عقود إعادة التأمين محتفظ بها:
موجودات/مطلوبات عقود إعادة التأمين المحتفظ بها: تخصيص الأقساط**

	موجودات مقابل المطالبات المتكبنة (AIC)		مطلوبات مقابل التغطية الشبقية (ARC)		موجودات مقابل المطالبات المتكبنة (AIC)		مطلوبات مقابل التغطية الشبقية (ARC)	
	٢٠٢٣	٢٠٢٤	٢٠٢٣	٢٠٢٤	٢٠٢٣	٢٠٢٤	٢٠٢٣	٢٠٢٤
الاجمالي								
١٤٨,٤٦٧	٢٨٢,٣٠٠	٤٠١,٨٨٨	٢٩٤,٧٢٩	٢٧٠,٦٥٢	٤٤,٦٣٦	٢٩٤,٧٢٩	٤٨٣,٣٨٤	(٣١,٩٨٨)
٣,٩١٠,٢٣١	٣,٠٩٩,٢٦٦	١٥٥,٦٦٨	٤,١٥٧,٢٧٧	٢,٧١١,١٠٧	٢٥٧,٥٦٩	٤,١٥٧,٢٧٧	(٤٠٦,٧١٤)	١٢٣,٥٩٠
٣,٢٧١,٧٦٤	٣,٣٧٥,٥٦٨	١٩٥,٨٥٦	٤,٤٥٢,٥٠٦	٢,٩٨١,٧٦١	٣٠٢,٢٠٥	٤,٤٥٢,٥٠٦	(٨٨٦,٠٩٨)	٩١,٦٠٢
(٨٠,٣١,٨٨٥)	٨,٩٧٩,٥٨٤,٠٠	-	-	-	-	-	(٨٠,٣١,٨٨٥)	٨,٩٧٩,٥٨٤
٣,١٩١,٣٣٧	٣,١٥٩,٧٨٠	١٠٦,٣٤٩	٣,٠٨٤,٩٨٧	٣,٣١٧,٣٣٩	(١٥٨,٤٥٩)	٣,٠٨٤,٩٨٧	-	-
٥٤٨,٣٤٨	٦٣١,٤٥٩	-	-	-	-	٥٤٨,٣٤٨	-	٦٣١,٤٥٩
٣,٧٣٩,٦٨٤	٣,٧٩١,٢٣٩	١٠٦,٣٤٩	٣,٠٨٤,٩٨٧	٣,٣١٧,٣٣٩	(١٥٨,٤٥٩)	٣,٠٨٤,٩٨٧	٥٤٨,٣٤٨	٦٣١,٤٥٩
(٤,٦٩٢,٢٠٠)	(٥,١٨٨,٨٤٥)	١٠٦,٣٤٩	٣,٠٨٤,٩٨٧	٣,٣١٧,٣٣٩	(١٥٨,٤٥٩)	٣,٠٨٤,٩٨٧	(٧,٤٨٣,٥٣٧)	(٨,٢٤٨,١٢٥)
(٨٥,٧٠٦)	(٧٣,٩٩٢)	-	(٨٥,٧٠٦)	(٧٣,٩٩٢)	-	(٨٥,٧٠٦)	-	-
-	-	-	-	-	-	-	-	-
-	-	-	-	-	-	-	-	-
(٤,٣٧٧,٩٠٦)	(٥,٢٦٢,٨٣٦)	١٠٦,٣٤٩	٣,٩٩٩,٧٨١	٣,٢٤٣,٧٤٧	(١٥٨,٤٥٩)	٣,٩٩٩,٧٨١	(٧,٤٨٣,٥٣٦)	(٨,٢٤٨,١٢٥)
٨,٤٦١,٣٣٧	٧,٦٩٩,٤٥٣	-	-	-	-	-	٨,٤٦١,٣٣٧	٧,٦٩٩,٤٥٣
(٤,٤٦٩,٥٢٨)	(٣,٦٤٦,١٢٣)	-	(٤,٤٦٩,٥٢٨)	(٣,٦٤٦,١٢٣)	-	(٤,٤٦٩,٥٢٨)	-	-
-	-	-	-	-	-	-	-	-
-	-	-	-	-	-	-	-	-
٣,٩٩١,٧٠٩	٣,٩٨٣,٣٣٠	-	(٤,٤٦٩,٥٢٨)	(٣,٦٤٦,١٢٣)	-	(٤,٤٦٩,٥٢٨)	٨,٤٦١,٣٣٧	٧,٦٩٩,٤٥٣
٧٨٢,٣٠٠	(٣٥٠,٢٣٣)	٤٤,٦٣٦	٧٣,٦٥٢	٧٣,٤٨٥	-	٧٣,٦٥٢	(٣١,٩٨٨)	(١١٣,٤٣١)
٣,٩٠٩,٢٦٦	٣,٦٣٣,٠٩٧	٢٥٧,٥٦٩	٢,٧١١,١٠٧	٢,٥٠٥,٩٠٠	-	٢,٧١١,١٠٧	١٢٣,٥٩٠	(٥١٣,٦٣٨)
٣,٣٧٥,٥٦٦	٣,٠٩٦,٠٦٠	٣,٢٢,٢٠٥	٢,٩٨١,٧٥٩	٢,٥٧٩,٣٨٤	-	٢,٩٨١,٧٥٩	٩١,٦٠٢	(١٢٧,٠٧٠)

مطلوبات عقود إعادة التأمين - أول المدة
موجودات عقود إعادة التأمين - أول المدة
صافي (مطلوبات)/موجودات عقود التأمين - أول المدة
مدفوعات إعادة التأمين
استردادات من إعادة التأمين
العمولات المقبوضة
إيرادات إعادة عقود التأمين
نتائج أعمال عقود إعادة التأمين
مصروفات التحويلات - من عقود إعادة التأمين
تأثير التحويلات في أسعار الصرف
تغييرات أخرى

صافي التغير - الدخل الشامل الآخر
النقد من العقود المكتتبة المدفوع لمعدي التأمين
التعويضات المكتتبة المستردة من معدي التأمين
مبالغ أخرى مستردة
إجمالي التغيرات التقديرية
مطلوبات عقود إعادة التأمين - آخر المدة
موجودات عقود إعادة التأمين - آخر المدة
صافي (مطلوبات) (موجودات) إعادة عقود التأمين - آخر المدة



شركة المتحدة للتأمين

(شركة مساهمة عامة محدودة)

إيضاحات حول القوائم المالية

للسنة المالية المنتهية في ٣١ كانون الأول ٢٠٢٤

(دينار أردني)

إيضاح ١٥ - الذمم المدينة (عقود إعادة تأمين محتفظ بها)

٢٠٢٣	٢٠٢٤
-	٣٧٥,٧٠٦
٦٠٨,٧٥٨	٣٤٥,٧٨١
٦٠٨,٧٥٨	٧٢١,٤٨٧
(١١,٣٢٢)	(١١,٣٢٦)
٥٩٧,٤٣٤	٧١٠,١٦١

موجودات عقود إعادة التأمين المحتفظ بها (محلية)

موجودات عقود إعادة التأمين المحتفظ بها (خارجية)

اجمالي قيمة الذمم المدينة المتعلقة بعمليات التأمين

ينزل: مخصص الخسائر الائتمانية المتوقعة

صافي قيمة الذمم المدينة المتعلقة بعمليات التأمين

تحليل الذمم المدينة وفقا لفتريها الزمنية:

مستحقة السداد منذ ٠-٣٠ يوما

مستحقة السداد منذ ٣١-٩٠ يوما

مستحقة السداد منذ ٩١-١٨٠ يوما

مستحقة السداد منذ ١٨١-٣٦٥ يوما

مستحقة السداد منذ اكثر من سنة

٢٠٢٣	٢٠٢٤
١٤٩,٤٤٤	٣٤٩,٨٩٠
٢١,٦١١	١٧,٨٠٥
٤٢,٤٧٨	١٦٠,٨٥٧
٢٣,٦٧٧	١٦٦,٢٩٤
٣٧١,٥٤٨	٢٦,٦٤٢
٦٠٨,٧٥٨	٧٢١,٤٨٧

إيضاح ١٦ - الذمم الدائنة (عقود إعادة تأمين محتفظ بها)

موجودات عقود إعادة التأمين المحتفظ بها (محلية)

موجودات عقود إعادة التأمين المحتفظ بها (خارجية)

اجمالي قيمة الذمم الدائنة المتعلقة بعمليات التأمين

٢٠٢٣	٢٠٢٤
-	-
٢,٦١٨,١٢٧	٣,٦٣٠,٣٨٥
٢,٦١٨,١٢٧	٣,٦٣٠,٣٨٥

إيضاح ١٧ - ضريبة الدخل

أ- مخصص ضريبة الدخل

إن الحركة على مخصص ضريبة الدخل هي كما يلي:

٢٠٢٣	٢٠٢٤
٣٤٨,٩١٢	٥٧٠,٠٦٩
(٤٠٨,٦٣٢)	(٧٠٥,٨٣٦)
٦٢٩,٧٥٢	٥٢٦,٧١٩
(٤٦,٤٣٥)	(٦١,٠٦٤)
٥٦,٤٨٧	٤٨,١٦٠
(١٠,٠١٥)	(١٤,١٧٥)
-	-
٥٧٠,٠٦٩	٣٦٣,٨٧٣

الرصيد في بداية السنة

ضريبة الدخل المدفوعة

مصروف ضريبة الدخل للسنة

ضريبة الفوائد البنكية

رسوم مساهمة وطنية

ضريبة المساهمة الوطنية على الفوائد البنكية

مخصص ضريبة دخل - سنوات سابقة

الرصيد في نهاية السنة



شركة المتحدة للتأمين
(شركة مساهمة عامة محدودة)
إيضاحات حول القوائم المالية
للسنة المالية المنتهية في ٣١ كانون الأول ٢٠٢٤
(دينار أردني)

إيضاح ١٧ - ضريبة الدخل (تابع)

ب - تمثل ضريبة الدخل الظاهرة في بيان الربح أو الخسارة ما يلي:

٢٠٢٣	٢٠٢٤	
٦٢٩,٧٥٢	٥٢٦,٧١٩	ضريبة الدخل المستحقة عن أرباح السنة
(٣٢,٢٠٢)	(٣,٣٥٠)	إطفاء موجودات/ مطلوبات ضريبية مؤجلة
٥٩٧,٥٥٠	٥٢٣,٣٦٩	الرصيد في نهاية السنة

- تم التوصل الى تسوية نهائية مع دائرة ضريبة الدخل عن عام ٢٠٢٠.

- تم تقديم كشف التقدير الذاتي لعامي ٢٠٢١ و ٢٠٢٢ لدائرة ضريبة الدخل والمبيعات ضمن المدة المحددة وما زال قيد التدقيق.

- تم احتساب مخصص ضريبة الدخل لعام ٢٠٢٣ من المستشار الضريبي للشركة.

ج - ملخص تسوية الربح المحاسبي مع الربح الضريبي:

٢٠٢٣	٢٠٢٤	
٢,٠٣٩,٤٤٥	٢,٠٧٤,٥٦٠	الربح المحاسبي
(١,٩٠٠,٧٠٦)	(٣,٥٧٠,٠٣٠)	أرباح غير خاضعة للضريبة
١,٨٠١,١٧٥	٣,٦٤٧,٠٠٤	مصروفات غير مقبولة ضريبيا
٢٥٦,٤٦٢	٢٥٦,٤٥٨	ارباح استثمارات خارجية
٢,١٩٦,٣٧٦	٢,٤٠٧,٩٩٢	الربح الضريبي
%٢٣,٢٨	%٢٣,٢٨	نسبة ضريبة الدخل الفعلية
%٢٦,٠٠	%٢٦,٠٠	نسبة ضريبة الدخل القانونية



شركة المتحدة للتأمين
(شركة مساهمة عامة محدودة)
إيضاحات حول القوائم المالية
للسنة المالية المنتهية في ٣١ كانون الأول ٢٠٢٣
(دينار أردني)

إيضاح ١٧ - ضريبة الدخل (تابع)

ب. موجودات/ مطلوبات ضريبة مؤجلة

٢٠٢٣		٢٠٢٤			
الضريبة المؤجلة	الضريبة المؤجلة	الرصيد في نهاية السنة	المبالغ المضافة	المبالغ المحررة	الرصيد بداية السنة
موجودات ضريبية مؤجلة:					
مخصص خسائر ائتمانية متوقعة					
٦٣٨,٥٨٥	٦٣٨,٥٨٥	٢,٤٥٦,٠٩٦	-	-	٢,٤٥٦,٠٩٦
٣,٥٤٤	٦,٨٩٤	٢٦,٥١٧	١٢,٩٥٠	٦٦	١٣,٦٣٣
٣,٧٧٧	(٣,٦١٠)	(١٣,٨٨٤)		٢٨,٤٠٩	١٤,٥٢٥
احتياطي تقييم موجودات مالية أثر تطبيق معيار (٩) على الودائع والشيكات تحت التحصيل					
١٢,٤٧٧	١٢,٤٧٧	٤٧,٩٨٨	-	-	٤٧,٩٨٨
٦٥٨,٣٨٣	٦٥٤,٣٤٧	٢,٥١٦,٧١٧	١٢,٩٥٠	٢٨,٤٧٥	٢,٥٣٢,٢٤٢
مطلوبات ضريبية مؤجلة:					
أثر تطبيق معيار (٩) على محفظة الموجودات المالية بالقيمة العادلة من خلال الدخل الشامل الآخر					
٢٦,٨٦٤	٢٦,٨٦٤	١١١,٩٣٤	-	-	١١١,٩٣٤
-	-	-	-	-	-
٢٦,٨٦٤	٢٦,٨٦٤	١١١,٩٣٤	-	-	١١١,٩٣٤
احتياطي تقييم موجودات مالية					

ان الحركة على حساب المطلوبات والموجودات الضريبية المؤجلة هي كما يلي:

المطلوبات		الموجودات		
٢٠٢٣	٢٠٢٤	٢٠٢٣	٢٠٢٤	
٢٦,٨٦٤	٢٦,٨٦٤	٦٦٢,٣٨٥	٦٥٨,٣٨٢	الرصيد في بداية السنة
-	-	٩٤,٠٤٥	٣,٣٦٨	الاضافات
-	-	(٩٨,٠٤٧)	٧,٤٠٣	الاستبعادات
٢٦,٨٦٤	٢٦,٨٦٤	٦٥٨,٣٨٣	٦٥٤,٣٤٧	الرصيد في نهاية السنة



شركة المتحدة للتأمين
(شركة مساهمة عامة محدودة)
إيضاحات حول القوائم المالية
للسنة المالية المنتهية في ٣١ كانون الأول ٢٠٢٤
(دينار أردني)

المجموع	معدات وادوات	معدات كهربائية	اجهزة انذار الحريق	مصاعد	اجهزة تنفثة وتبريد	وسائط نقل	اثاث ومفروشات	اجهزة الحاسب الالى		مباني
								الالي	مباني	
٦,٦٦٠,٦٦٣	٩,٨٤٣	٦٨,١٦٢	٢٩,٦٠١	٢٨٦,٣٦٥	٣٤٨,٦٤٢	٢٤٢,٨٩٣	٢٦١,٩٤٤	٢٠٩,٥٩٠	٥,٢٠٣,٦٢٣	
١٠١,٣٧٦	-	٥,٢٥٥	-	-	-	٨٠,٠٠٠	١٢,٠٣١	٤,٠٩٠	-	
٨١,١٥٨	-	-	-	-	-	٨١,١٥٨	-	-	-	
٦,٦٨٠,٨٨١	٩,٨٤٣	٧٣,٤١٧	٢٩,٦٠١	٢٨٦,٣٦٥	٣٤٨,٦٤٢	٢٤١,٧٣٥	٢٧٣,٩٧٥	٢١٣,٦٨٠	٥,٢٠٣,٦٢٣	
٢,١٦٦,٠٧٠	٩,١٥٠	٤٩,٧٩٦	٢٦,٥٥٤	٢٨٦,٣٦١	٣٤٧,٢٩٣	١٧١,٥٧٩	٢٢٩,٤٣٠	١٩١,١٨١	٨٨٤,٧٢٦	
١٧٣,٨٧٠	٦٣١	٣,٦٢٩	٢,٩٠٧	-	٤٤٢	٣١,٧٠١	٢١,٦٩٧	٥,٨٣١	١٠٧,٠٣٢	
٨١,١٥٧	-	-	-	-	-	٨١,١٥٧	-	-	-	
٢,٧٨٨,٧٨٣	٩,٧٨١	٥٣,٤٢٥	٢٩,٤٦١	٢٨٦,٣٦١	٣٤٧,٧٣٥	١٢٢,١٢٣	٢٥١,١٢٧	١٩٧,٠١٢	٩٩١,٧٥٨	
٤,٣٩٢,٠٩٨	٦٢	١٩,٩٩٢	١٤٠	٤	٩٠٧	١١٩,٦١٢	٢٢,٨٤٨	١٦,٦٦٨	٤,٢١١,٨٦٥	

الرصيد كما في ٣١ كانون الأول ٢٠٢٤



شركة المتحدة للتأمين
(شركة مساهمة عامة محدودة)
إيضاحات حول القوائم المالية
للسنة المالية المنتهية في ٣١ كانون الأول ٢٠٢٤
(دينار أردني)

إيضاح ١٩ - موجودات غير ملموسة

برامج الحاسوب	
٢٠٢٣	٢٠٢٤
٢٩٦,٨٥٩	٣٠٦,٨٥٩
١٠,٠٠٠	-
٣٠٦,٨٥٩	٣٠٦,٨٥٩
٢٨٧,٥٧٩	٢٩١,٥٠٧
٣,٩٢٨	٤,٢٩٨
٢٩١,٥٠٧	٢٩٥,٨٠٥
١٥,٣٥٢	١١,٠٥٤

التكلفة

الرصيد في بداية السنة
إضافات
الرصيد في نهاية السنة

الاطفاء المتراكم

الرصيد في بداية السنة
الاطفاء خلال السنة
الرصيد في نهاية السنة

إيضاح ٢٠ - موجودات أخرى

أ. موجودات أخرى

٢٠٢٣	٢٠٢٤
٣٣١,٨٣٥	٤٠٩,٣٩٤
١٨,٧٦٩	١٦,٠٤٦
٣,٤٢٦	٣,٤٢٦
-	-
٣٥٤,٠٣٠	٤٢٨,٨٦٦

إيرادات مستحقة غير مقبوضة
مصرفات مدفوعة مقدما
تأمينات قابلة للاسترداد
إمانات ضريبية مبيعات

ب. الذمم المدينة غير المتعلقة بعمليات التأمين

٢٠٢٣	٢٠٢٤
١١,٢٣٥	١٧,١٧٧
-	-
٥٠٤	٨٨٥
٣٦,٠٧٩	٢٠,٧٣٨
١١٨,٢١٤	١٤٦,١٥٤
١٦٦,٠٣١	١٨٤,٩٥٤
(٣١,٤٢٨)	(٣١,٤٢٨)
١٣٤,٦٠٣	١٥٣,٥٢٦

ذمم حملة عقود التأمين
ذمم وكلاء
ذمم وسطاء
ذمم موظفين
ذمم أخرى
اجمالي الذمم المدينة
ينزل: مخصص الخسائر الائتمانية المتوقعة*

* ان الحركة على مخصص الخسائر الائتمانية المتوقعة كانت كما يلي:

٢٠٢٣	٢٠٢٤
١٥١,٢٩٩	٣١,٤٢٨
(١١٩,٨٧١)	-
-	-
٣١,٤٢٨	٣١,٤٢٨

الرصيد في بداية السنة
إضافات
استبعاات

الرصيد في نهاية السنة

ج. الشيكات برسم التحصيل غير المتعلقة بعمليات التأمين

٢٠٢٣	٢٠٢٤
١٥١,٥٥٩	١٢٧,٣٦٧
(٢٤٣)	٢٤٣
١٥١,٣١٦	١٢٧,١٢٤
٦٣٩,٩٤٩	٧٠٩,٥١٦

اجمالي قيمة الشيكات برسم التحصيل غير المتعلقة بعمليات التأمين
ينزل: مخصص الخسائر الائتمانية المتوقعة

الاجمالي



شركة المتحدة للتأمين

(شركة مساهمة عامة محدودة)

إيضاحات حول القوائم المالية

للسنة المالية المنتهية في ٣١ كانون الأول ٢٠٢٤

(دينار أردني)

إيضاح ٢١ - مخصصات مختلفة

٢٠٢٣	٢٠٢٤	
٣١,٤٦٦	٣٦,٠٨٨	مخصص رسوم البنك المركزي الاردني
١٣,٦٤٤	٢٦,٥٢٨	مخصص تعويض نهاية الخدمة
١٣٦,٦٢٦	١٣٤,٤٧٥	مخصص مكافآت
١٨١,٧٣٦	١٩٧,٠٩١	

الجدول التالي يبين الحركة على المخصصات المختلفة:

رصيد بداية السنة	المكون خلال السنة	المستخدم خلال السنة	ما تم رده من الإيرادات	رصيد نهاية السنة	
٣١,٤٦٦	١٢٩,٥٨٥	١٢٤,٩٦٣	-	٣٦,٠٨٨	مخصص رسوم البنك المركزي الأردني
١٣,٦٤٤	١٢,٩٥٠	٦٦	-	٢٦,٥٢٨	مخصص تعويض نهاية الخدمة
١٣٦,٦٢٥	١٧٠,٠٠٠	١٧٢,١٥١	-	١٣٤,٤٧٤	مخصص مكافأة
١٨١,٧٣٥	٣١٢,٥٣٥	٢٩٧,١٨٠	-	١٩٧,٠٩٠	

إيضاح ٢٢ - مطلوبات اخرى

٢٠٢٣	٢٠٢٤	
٦٨,٥٦٥	٦٠,٢٣٨	مصرفات مستحقة وغير مدفوعة
٤٣,٣٧٥	٤٦,٢٣٢	ايرادات مقبوضة مقدما
٢٠,٠٧٦	٤٧,٨٣٨	مكافأة اعضاء مجلس الادارة
٣٧٢,٤٣٧	٢٤٨,٤٤٣	امانات ضريبية مبيعات
٥٠٤,٤٥٣	٤٠٢,٧٥١	اخرى

إيضاح ٢٣ - رأس المال المصرح به والمدفوع

يبلغ رأس المال المصرح به والمدفوع ١٤,٠٠٠,٠٠٠ دينار كما في نهاية السنة موزعاً على ١٤,٠٠٠,٠٠٠ سهم ، قيمة السهم الاسمية دينار واحد (بلغت السنة السابقة كما في ٣١ كانون الاول ٢٠٢٣ (٨,٠٠٠,٠٠٠ سهم) قيمة السهم الاسمية دينار واحد).

إيضاح ٢٤ - الإحتياطي الإجباري

يتم تكوين الإحتياطي الاجباري وفقاً لاحكام قانون الشركات الاردني وذلك باقتطاع ما نسبته ١٠٪ من صافي الأرباح السنوية، ويتوقف هذا الاقتطاع عندما يبلغ رصيد الإحتياطي المتجمع ما يعادل ٢٥٪ من رأسمال الشركة المصرح به ، الا انه يجوز بموافقة الهيئة العامة للشركة الاستمرار في اقتطاع هذه النسبة الى ان يبلغ رصيد هذا الإحتياطي ما يعادل مقدار رأسمال الشركة المصرح به.

تمثل المبالغ المتجمعة في هذا الحساب ما تم تحويله من الأرباح السنوية قبل الضرائب بنسبة ١٠٪ خلال السنة والسنوات السابقة وفقاً لقانون الشركات وهو غير قابل للتوزيع على المساهمين.



شركة المتحدة للتأمين
(شركة مساهمة عامة محدودة)
إيضاحات حول القوائم المالية
للسنة المالية المنتهية في ٣١ كانون الأول ٢٠٢٤
(دينار أردني)

إيضاح ٢٥ - احتياطي القيمة العادلة

- يمثل هذا المبلغ الزيادة في القيمة العادلة للموجودات المالية بالقيمة العادلة من خلال الدخل الشامل الاخر وبيانه كما يلي:

٢٠٢٣	٢٠٢٤	
(١١٣,٧٧٩)	(١٠,٧٤٥)	الرصيد في بداية السنة
١٠٣,٠٣٤	٢١,٠٢٢	التغير خلال السنة
(١٠,٧٤٥)	١٠,٢٧٧	الرصيد في نهاية السنة

إيضاح ٢٦ - الأرباح المدورة

٢٠٢٣	٢٠٢٤	
٦,٦٩٣,٣٠٧	٧,٦٣٧,٦٦١	الرصيد في بداية السنة
-	-	أثر تطبيق معيار ١٧ على الأرصدة الافتتاحية
٦,٦٩٣,٣٠٧	٧,٦٣٧,٦٦١	الرصيد المعدل
١,٧٤٤,٣٥٤	١,٤١٩,٧٤٧	صافي ربح السنة
(٨٠٠,٠٠٠)	(٦,٠٠٠,٠٠٠)	أرباح موزعة
٧,٦٣٧,٦٦١	٣,٠٥٧,٤٠٨	الرصيد في نهاية السنة

إيضاح ٢٧ - معاملات الأطراف ذوي العلاقة

قامت الشركة بالدخول في معاملات مع أعضاء مجلس الإدارة والادارة العليا ضمن النشاطات الاعتيادية للشركة وباستخدام أقساط التأمين والعمولات التجارية، ان جميع ذمم الأطراف ذوي العلاقة تعتبر عاملة ولم تؤخذ لها اي مخصصات كما في ٣١ كانون الأول ٢٠٢٤.

فيما يلي ملخص المعاملات مع الأطراف ذوي العلاقة خلال السنة:

٢٠٢٣	٢٠٢٤	
		بنود قائمة المركز المالي
		موجودات عقود تأمين
١,٢٥٢,٥٥١	١,٣٥١,١٥٢	-
٨٩,٨٨٠	٧٥,٢٠٤	-
		مطلوبات عقود تأمين
		بنود قائمة الربح أو الخسارة
		إيرادات التأمين
١٧٦,٨٣٩	٤٧١,٠٧٢	-
٤٠,٠٠٠	٤٢,٨٥٧	-
٣٤,٣٧٥	٦٠,٠٠٠	-
-	-	-
-	-	-
		نفقات سفر وانتقال لأعضاء مجلس الإدارة
		مكافآت واستشارات
		اتعاب استشارات
		تكاليف استحواذ مدفوعة

قامت الشركة بالدخول في معاملات مع أعضاء مجلس الإدارة والادارة العليا ضمن النشاطات الاعتيادية للشركة وباستخدام أقساط التأمين والعمولات التجارية، ان جميع ذمم الأطراف ذوي العلاقة تعتبر عاملة ولم تؤخذ لها اي مخصصات كما في ٣١ كانون الأول ٢٠٢٤.

إيضاح ٢٧ - معاملات الأطراف ذوي العلاقة (تابع)

فيما يلي ملخص لمنافع (رواتب و مكافآت ومنافع أخرى) الادارة التنفيذية العليا للشركة:

٢٠٢٣	٢٠٢٤	
٩٤٦,٥٣٣	٦٦٨,٢٩٦	رواتب ومكافآت
٤٠,٠٠٠	٣,٦٣٥	نفقات سفر
٩٨٦,٥٣٣	٦٧١,٩٣١	



شركة المتحدة للتأمين
(شركة مساهمة عامة محدودة)
إيضاحات حول القوائم المالية
للمسئلة المالية المنتهية في ٣١ كانون الأول ٢٠٢٤
(دينار أردني)

إيضاح ٢٨ - إيرادات عقود التأمين

	المجموع	الجري	التأمينات الأخرى	المسؤولية	البنديسي	الحريق و التأمينات العامة	الحياة	الطبي	مجمعات	المرحبات - ضد الغير	المرحبات - الشامل	المرحبات - الشامل
٢٠٢٣	٢٠٢٤	٢٠٢٣	٢٠٢٤	٢٠٢٣	٢٠٢٤	٢٠٢٣	٢٠٢٤	٢٠٢٣	٢٠٢٤	٢٠٢٣	٢٠٢٤	٢٠٢٤
٢٨,٤٤٨,٨٣٥	٢٩,٨٧٩,٤٢٣	٣,٩٤,٥٠٦	٣,٧٨,٨٨٠	٤,٧٥,٥٠٥	١,١٢,٥١٨	٢,٤٥,٨١٨	٤,٣٣,٠٧٧	٨,٤٤,٥١١	٢,٥٦,٤١٩	٨,٣٤,٥٠٧	٩,٥٨,٢٥٢	٤,٢١,٤٤٥
-	-	-	-	-	-	-	-	-	-	-	-	-
١,٠١٨,٥٧٣	١,١٧٩,٤٨٢	١٤,٨٧٠	١٧,٥٥٩	١٢,٤٥٨	٨,٢٣١	٩,٢٠١	١,٠٢,٢٦٩	٢,٩٠,٠٤٢	٦	٣,١٥,٣٢٥	٤,٥٥,١٤٤	٢,٤٠,٠٢٨
-	-	-	-	-	-	-	-	-	-	-	-	-
٤٩,٨٨٨	١٣,٠٢٤	-	-	-	-	١١,١٢٤	-	-	-	٣١,٧٤٤	٣٣,٥١٧	٩٩,١٥٥
٤١,٤٢٧	-	-	-	-	-	٣,٢١١	-	٧٨,٧٥٥	-	-	٢,١٠٩	-
٣٨,٤٨٨,٧١٣	٣١,٠٣٤,٤٣١	٣,٩٤,٥٠٦	٣,٨٤,٠٠٧	٤,٧٥,٤٤٤	١,١٢,٥١٨	٢,٥٦,٤٤٧	٤,٤٣,٠٩٤	٨,٤٤,٥١١	٢,٥٦,٤٢٥	٨,٣٤,٥٠٧	٩,٥٨,٢٥٢	٤,٢١,٤٤٥

إيرادات عقود التأمين
التغير في مطويات
عقود التأمين مقابل
التغطية المتبقية
رسوم إصدار عقود
التأمين
تخصيص جزء من
الأقساط المتبقية
بمسترد التغطيات
التغطية لأقتناء التأمين

إيرادات أخرى
إيرادات عقود خارج
مجال ١٧
مجموع إيرادات عقود
التأمين



شركة المتحدة للتأمين
(شركة مساهمة عامة محدودة)
إيضاحات حول القوائم المالية
للسنة المالية المنتهية في ٣١ كانون الأول ٢٠٢٤
(دينار أردني)

إيضاح ٢٩ - مصروفات عقود التأمين

المجموع	البحري		التأمينات الأخرى		المسؤولية		الهندسي		العقود والتأمينات العامة		الحياة		الظهي		مجمعات		المركبات - ضد الغير		المركبات - الشامل	
	٢٠٢٣	٢٠٢٤	٢٠٢٣	٢٠٢٤	٢٠٢٣	٢٠٢٤	٢٠٢٣	٢٠٢٤	٢٠٢٣	٢٠٢٤	٢٠٢٣	٢٠٢٤	٢٠٢٣	٢٠٢٤	٢٠٢٣	٢٠٢٤	٢٠٢٣	٢٠٢٤	٢٠٢٣	٢٠٢٤
١٩,٠٩٤,٩٢٣	٢,٠٨٢,٥٣٨	٢,٤٤١	٧١,٠١٩	٨٠,٤٢	١,٠٠٥٨	٢٤,٤٣٨	(١٧,٩٣٢)	(٤١٥,٨٧٨)	٧٢,٠٧٧	١٣٢,٤٤٤	١٤٢,٧٤٧	٨٣,٨٠١,١٦٦	٧٢,٠٨٤٤٤	٢٨٢,٥٢٣	٥٨١,٥٩٤	٨٠,٢٢,٢٨٢	١,٠٤٢,١٨٥	٢,٥٨٤,٤١٧	٢,٥٨٤,٤١٧	٢,٥٨٤,٤١٧
٨١,٠٢٣٨	١,٠٥٠,٩٤١	٤,٤٥٧	٥,٢٢٤	٧,٢٥٤	١٥,٤٣٤	٧١,٢٢٧	٢١,٨٨٢	٨٤,٧٧١	١,٠٤,٤٧٨	٢,٤٤٤	٢,٤٥٧	١١,٤٤٥	١٣,٧٣٠	-	-	١٣,٦٠١,٣	١٤,٤٨٨	١٤,٤٨٨	١٤,٤٨٨	١٤,٤٨٨
١,٢٤٤,٨١٤	١,٧٥٧,٧٠٦	٢٣,٧٨٤	٢٦,٤٥٥	١١,٥٥٥	٤٤,٥٤٦	٢٥,٣٢٤	٢,٦٨٥	١٣,٩٦٠	١٨,٧٠٧	٢٥,٣٦٥	٢١,٣٦٥	٤٩,٥٩٧	٤٨,٥٩٤	٩٣,٤٤٤	١٥٠,٢٥٢	٣١,٥٥١	٤٧,١٠٧	٤٨,٥٨٥	٤٨,٥٨٥	٤٨,٥٨٥
١,٣٠٢,٢٤٤	١,٨٠٥,٥٥٥	١٢,٦٠٠	١٤,٧٠٨	١١,٧٤٩	٤١,٣٢٣	٤,٤٣٣	١,٤٤٣	٧,٨٥٥	١٥,٥١٣	١١,٠٤٤	٩,٥٥٢	٣٧,٠٢٣	٨٤,٥٣٠	١٣,٤٨٥	١٣,٤٨٥	٣٨,٤٢٤	٤٧,٠١٩	٤٧,٠١٩	٤٧,٠١٩	٤٧,٠١٩
٢,٤,٢٧٧	٥,٧٢٤	-	-	-	-	-	-	-	-	-	-	٢,٤,٢٧٧	-	-	-	-	٥,٧٢٤	-	-	-
١٣,٧٤٦	٢,٤٢٧	-	-	-	-	-	-	-	-	-	-	٢,٤,٢٧٧	٢,٤,٢٧٧	-	-	-	-	-	-	-
١٥,٠٢٣	٤,٥٧٩	-	-	٨٤	٢,٤٤٥	-	-	١٣,٠٢٣	-	١٢,٠٥٤	-	-	٢,٤,٢٧٧	-	-	١٣,٦٤٤	-	-	-	-
٢,٠,١٣٣	١,٨٠,٨٦٦	١,٢٢٩	١,٢٢٩	١,٢٢٩	١,٢٢٩	١,٢٢٩	١,٢٢٩	١,٢٢٩	١,٢٢٩	١,٢٢٩	١,٢٢٩	١,٢٢٩	١,٢٢٩	١,٢٢٩	١,٢٢٩	١,٢٢٩	١,٢٢٩	١,٢٢٩	١,٢٢٩	١,٢٢٩
-	-	-	-	-	-	-	-	-	-	-	-	-	-	-	-	-	-	-	-	-
٧,٢٤١٤	٢١,٥١٨	(٠)	١,٠٣١	١,٢٧٧	٢,٢٢٢	٤,٥٥٢	-	-	-	٥,١٤١	-	-	-	-	-	٣,٤٥٦	٢,٨٥٤	٢,٨٥٤	٢,٨٥٤	٢,٨٥٤
١١,٥٠٦	٢٤,٥٢٤	٧,٨١٢	-	٢,٢٤	-	-	-	٢,٤٨	٦,٢٢٢	١٢,٧٧٢	-	١,٢٢٦	١,٧٧٢	٤,٢٣٧	١,٥٢٦	-	-	-	-	١١,٤١٤
٢٢,٧,٤١٤	٢٥,٨٤٤	١٧,٠٥٥	١٢,٤٢٧	٢١,٦٧٤	١٤,٤٦٤	٥,٣٢٤	٥,٣٢٤	١٤,٤٦٤	١٧,٤٦٤	١٣,٦٥٢	١٧,٤٦٤	٩٣,٨٠١,١٦٦	٨٤,٤٦٤	٢٤٤,٧٠٦	٨٢,٠٤٤	٨٣,٦٠٠	١٢,٢٢,٤٤٤	٢,٤٤,٤١٧	٢,٤٤,٤١٧	٢,٤٤,٤١٧



شركة المتحدة للتأمين
(شركة مساهمة عامة محدودة)
إيضاحات حول القوائم المالية
للمسلة المالية المنتهية في ٣١ كانون الأول ٢٠٢٤
(بنبر أردني)

إيضاح ٣٠ - إيرادات عقود إعادة التأمين

	٢٠٢٣	٢٠٢٤	٢٠٢٣	٢٠٢٤	٢٠٢٣	٢٠٢٤	٢٠٢٣	٢٠٢٤	٢٠٢٣	٢٠٢٤	٢٠٢٣	٢٠٢٤	٢٠٢٣	٢٠٢٤	٢٠٢٣	٢٠٢٤	٢٠٢٣	٢٠٢٤	٢٠٢٣	٢٠٢٤				
المجموع	الحري	التأمينات الأخرى	المسؤولية	الهندسي	العمامة والتأمينات العامة	الحريق و التأمينات العامة	الحياة	الظهي	مجمعت	المركبات - مجمعت	ضد الغير	المركبات - ضد الغير	الشامل	المركبات - الشامل	٢٠٢٣	٢٠٢٤	٢٠٢٣	٢٠٢٤	٢٠٢٣	٢٠٢٤				
٢٠٢٣	٢٠٢٤	٢٠٢٣	٢٠٢٤	٢٠٢٣	٢٠٢٤	٢٠٢٣	٢٠٢٤	٢٠٢٣	٢٠٢٤	٢٠٢٣	٢٠٢٤	٢٠٢٣	٢٠٢٤	٢٠٢٣	٢٠٢٤	٢٠٢٣	٢٠٢٤	٢٠٢٣	٢٠٢٤	٢٠٢٣	٢٠٢٤			
٣,٠٨٤,٩٨٧	٣,٣١٧,٧٣٩	٣,٣١٧,٧٣٩	٣,٣١٧,٧٣٩	٣,٣١٧,٧٣٩	٣,٣١٧,٧٣٩	٣,٣١٧,٧٣٩	٣,٣١٧,٧٣٩	٣,٣١٧,٧٣٩	٣,٣١٧,٧٣٩	٣,٣١٧,٧٣٩	٣,٣١٧,٧٣٩	٣,٣١٧,٧٣٩	٣,٣١٧,٧٣٩	٣,٣١٧,٧٣٩	٣,٣١٧,٧٣٩	٣,٣١٧,٧٣٩	٣,٣١٧,٧٣٩	٣,٣١٧,٧٣٩	٣,٣١٧,٧٣٩	٣,٣١٧,٧٣٩	٣,٣١٧,٧٣٩	٣,٣١٧,٧٣٩		
٥٨٣,٢٤٨	٣٣١,٤٥٩	٣٣١,٤٥٩	٣٣١,٤٥٩	٣٣١,٤٥٩	٣٣١,٤٥٩	٣٣١,٤٥٩	٣٣١,٤٥٩	٣٣١,٤٥٩	٣٣١,٤٥٩	٣٣١,٤٥٩	٣٣١,٤٥٩	٣٣١,٤٥٩	٣٣١,٤٥٩	٣٣١,٤٥٩	٣٣١,٤٥٩	٣٣١,٤٥٩	٣٣١,٤٥٩	٣٣١,٤٥٩	٣٣١,٤٥٩	٣٣١,٤٥٩	٣٣١,٤٥٩	٣٣١,٤٥٩	٣٣١,٤٥٩	
-	-	-	-	-	-	-	-	-	-	-	-	-	-	-	-	-	-	-	-	-	-	-	-	
-	-	-	-	-	-	-	-	-	-	-	-	-	-	-	-	-	-	-	-	-	-	-	-	
-	-	-	-	-	-	-	-	-	-	-	-	-	-	-	-	-	-	-	-	-	-	-	-	
١٤٨,٥٦١	(١٥٩,٦٠١)	(١٥٩,٦٠١)	(١٥٩,٦٠١)	(١٥٩,٦٠١)	(١٥٩,٦٠١)	(١٥٩,٦٠١)	(١٥٩,٦٠١)	(١٥٩,٦٠١)	(١٥٩,٦٠١)	(١٥٩,٦٠١)	(١٥٩,٦٠١)	(١٥٩,٦٠١)	(١٥٩,٦٠١)	(١٥٩,٦٠١)	(١٥٩,٦٠١)	(١٥٩,٦٠١)	(١٥٩,٦٠١)	(١٥٩,٦٠١)	(١٥٩,٦٠١)	(١٥٩,٦٠١)	(١٥٩,٦٠١)	(١٥٩,٦٠١)	(١٥٩,٦٠١)	
(٤٢١,٧٧٢)	(٦٠١)	(٦٠١)	(٦٠١)	(٦٠١)	(٦٠١)	(٦٠١)	(٦٠١)	(٦٠١)	(٦٠١)	(٦٠١)	(٦٠١)	(٦٠١)	(٦٠١)	(٦٠١)	(٦٠١)	(٦٠١)	(٦٠١)	(٦٠١)	(٦٠١)	(٦٠١)	(٦٠١)	(٦٠١)	(٦٠١)	(٦٠١)
٣,٣١٧,٧٣٩	٣,٣١٧,٧٣٩	٣,٣١٧,٧٣٩	٣,٣١٧,٧٣٩	٣,٣١٧,٧٣٩	٣,٣١٧,٧٣٩	٣,٣١٧,٧٣٩	٣,٣١٧,٧٣٩	٣,٣١٧,٧٣٩	٣,٣١٧,٧٣٩	٣,٣١٧,٧٣٩	٣,٣١٧,٧٣٩	٣,٣١٧,٧٣٩	٣,٣١٧,٧٣٩	٣,٣١٧,٧٣٩	٣,٣١٧,٧٣٩	٣,٣١٧,٧٣٩	٣,٣١٧,٧٣٩	٣,٣١٧,٧٣٩	٣,٣١٧,٧٣٩	٣,٣١٧,٧٣٩	٣,٣١٧,٧٣٩	٣,٣١٧,٧٣٩	٣,٣١٧,٧٣٩	٣,٣١٧,٧٣٩



شركة المتحدة للتأمين

(شركة مساهمة عامة محدودة)

إيضاحات حول القوائم المالية

للسنة المالية المنتهية في ٣١ كانون الأول ٢٠٢٤

(دينار أردني)

إيضاح ٣٢ - (مصرفات) // إيرادات تمويل عقود التأمين

٢٠٢٣	٢٠٢٤	(مصرفات) // إيرادات تمويل عقود التأمين
(٥٣,٣٥١)	٦٩,٥٤٥	
(٥٣,٣٥١)	٦٩,٥٤٥	

استخدمت الشركة معدلات خصم تراوحت بين ٥,٧٧٪ و ٦,١٢٪ كما في ٢٠٢٤/١٢/٣١ ، مقابل معدلات بين ٥,٠٣٪ و ٦,٧٣٪ كما في ٢٠٢٣/١٢/٣١ . تم احتساب القيمة الحالية للتدفقات النقدية المستقبلية المرتبطة بعقود التأمين باستخدام معدلات خصم مبنية على منحى العائد الصادر عن الهيئة الأوروبية للتأمين والمعاشات المهنية (EIOPA) والمعدل بعامل التذبذب (Volatility Adjustment) ، وذلك بما يتماشى مع الممارسات الرائدة في السوق ووفقاً للمتطلبات التنظيمية والمعايير الدولية لإعداد التقارير المالية. بالإضافة إلى ذلك، تم تضمين هامش مخاطرة إضافي (Spread) بمقدار ١,٥٪ ليعكس المخاطر غير القابلة للتحوط ومخاطر الائتمان الخاصة بالمحفظة التأمينية. وقد تم تحديد معدلات الخصم بناءً على تقييم شامل لعدد من العوامل، من ضمنها طبيعة الالتزامات التأمينية، توقيت التدفقات النقدية المستقبلية، ومستوى عدم اليقين المرتبط بتلك التدفقات، وذلك لضمان عكس القيمة الاقتصادية العادلة للالتزامات بأكثر قدر ممكن من الدقة والموثوقية

إيضاح ٣٣ - (مصرفات) // إيرادات تمويل عقود إعادة التأمين

٢٠٢٣	٢٠٢٤	(مصرفات) // إيرادات تمويل عقود إعادة التأمين
(٨٥,٧٠٦)	٧٣,٩٩٢	
(٨٥,٧٠٦)	٧٣,٩٩٢	

استخدمت الشركة معدلات خصم تراوحت بين ٥,٧٧٪ و ٦,١٢٪ كما في ٢٠٢٤/١٢/٣١ ، مقابل معدلات بين ٥,٠٣٪ و ٦,٧٣٪ كما في ٢٠٢٣/١٢/٣١ . تم احتساب القيمة الحالية للتدفقات النقدية المستقبلية المرتبطة بعقود التأمين باستخدام معدلات خصم مبنية على منحى العائد الصادر عن الهيئة الأوروبية للتأمين والمعاشات المهنية (EIOPA) والمعدل بعامل التذبذب (Volatility Adjustment) ، وذلك بما يتماشى مع الممارسات الرائدة في السوق ووفقاً للمتطلبات التنظيمية والمعايير الدولية لإعداد التقارير المالية. بالإضافة إلى ذلك، تم تضمين هامش مخاطرة إضافي (Spread) بمقدار ١,٥٪ ليعكس المخاطر غير القابلة للتحوط ومخاطر الائتمان الخاصة بالمحفظة التأمينية. وقد تم تحديد معدلات الخصم بناءً على تقييم شامل لعدد من العوامل، من ضمنها طبيعة الالتزامات التأمينية، توقيت التدفقات النقدية المستقبلية، ومستوى عدم اليقين المرتبط بتلك التدفقات، وذلك لضمان عكس القيمة الاقتصادية العادلة للالتزامات بأكثر قدر ممكن من الدقة والموثوقية

إيضاح ٣٤ - فوائد دائنة

٢٠٢٣	٢٠٢٤	فوائد بنكية
٧٢٨,٠٦٣	٩٨٨,٦٥٢	
٢٥٥,٩٥٥	٢٥٥,٩٥٥	فوائد استثمارات في موجودات مالية بالتكلفة المطفأة
٩٨٤,٠١٨	١,٢٤٤,٦٠٧	

إيضاح ٣٥ - صافي إرباح الموجودات المالية والاستثمارات

٢٠٢٣	٢٠٢٤	إيرادات الأيجارات
١٥٤,٧٤١	١٩٧,٥٦٣	عائد التوزيعات النقدية (من خلال قائمة الدخل الشامل)
٣٠٠,٢٨١	٢٨٨,٨٢٥	عوائد التوزيعات النقدية (من خلال قائمة الربح أو الخسارة)
٧٣٢	٦,٩٩٢	صافي التغير في القيمة العادلة لموجودات مالية من خلال قائمة الربح أو الخسارة (٧,٠٧٩)
٥٧,٦٦٣	٤٨٦,٣٠١	
٥١٣,٤١٧	٤٨٦,٣٠١	

إيضاح ٣٦ - إيرادات أخرى

٢٠٢٣	٢٠٢٤	إرباح بيع ممتلكات ومعدات
١٤,٠٦٩	٤,٧٧٨	بدل خدمة اصدار شيك
٢١,٥٦١	٢٧,٠٣٦	أخرى
١٧,٦٣٣	٣٨٠,٤٩١	
٥٣,٢٦٣	٤١٢,٣٠٥	



شركة المتحدة للتأمين
(شركة مساهمة عامة محدودة)
إيضاحات حول القوائم المالية
للسنة المالية المنتهية في ٣١ كانون الأول ٢٠٢٤

إيضاح ٣٧ - مصروفات أخرى

٢٠٢٣		٢٠٢٤		٢٠٢٤	
النفقات المنسوبة	النفقات المنسوبة	النفقات المنسوبة	النفقات المنسوبة	النفقات المنسوبة	النفقات المنسوبة
النفقات الغير	النفقات المنسوبة	النفقات الغير	النفقات المنسوبة	النفقات المنسوبة	النفقات المنسوبة
المنسوبة للعقود	للمعقود (غير	المنسوبة للعقود	للمعقود (غير	المنسوبة للعقود	للمعقود (غير
اجمالي	مباشرة)	اجمالي	مباشرة)	اجمالي	مباشرة)
٤٠,٠٠٠	-	٤٢,٨٥٧	-	٤٢,٨٥٧	-
١٧١,٢٧٧	-	١٧٨,١٦٨	-	١٧٨,١٦٨	-
٨٧,٣٦٢	-	٨٧,٦٠٢	-	٨٧,٦٠٢	-
٢١٣,٤٣٦	(١٢١,٢٠١)	-	-	-	-
(٧٠,٣٤٧)	-	-	-	-	-
١٣٢,٩٧٢	١٣٢,٩٧٢	-	-	-	-
٥٧٤,٧٠٠	٣١٠,٣٢٠	٣٠٨,٦٢٧	٣٠٨,٦٢٧	٣٠٨,٦٢٧	-

- تقوم الشركة بإحتساب المصاريف الغير متعلقة بأعمال التأمين و تسجيلها على النفقات الغير منسوبة للعقود ضمن المصاريف الأخرى و يتم قيدها على حساب الأرباح و الخسائر.



إيضاح ٣٨ - حصة السهم من ربح السنة

٢٠٢٣	٢٠٢٤	
١,٧٤٤,٣٥٤	١,٥٠٣,٠٣١	صافي ربح السنة
٨,٠٠٠,٠٠٠	١٤,٠٠٠,٠٠٠	المتوسط المرجح لعدد الأسهم
٠,٢١٨	٠,١٠٧	حصة السهم من ربح السنة
٠,٢١٨	٠,١٠٧	أساسي

إيضاح ٣٩ - إدارة المخاطر

أولاً: الإفصاحات الوصفية:

- التعرض للمخاطر وكيفية نشوئها.
- سياسات وإجراءات الشركة في قبول، قياس، مراقبة، ضبط المخاطر، مثل:
 - هيكلية وتنظيم وظيفة إدارة المخاطر في الشركة، بما فيها شرح لعناصر الإستقلالية والمسائلة لهذه الوظيفة
 - نطاق وطبيعة أنظمة قياس وأنظمة تقارير المخاطر.
 - سياسات الشركة للتحوط أو تخفيف المخاطر، بما في ذلك سياسات وإجراءات الحصول على الضمانات.
 - إجراءات ضبط المخاطر والمراقبة على الفاعلية المستمرة للتحوط وتخفيف المخاطر.
 - السياسات والإجراءات المتبعة لتجنب التركيز في المخاطر.

ثانياً: الإفصاحات الكمية:

١. مخاطر التأمين

تتمثل مخاطر أي عقد تأمين في إمكانية وقوع الحدث المؤمن عليه وعدم التأكد من مبلغ الدعاء المتعلق بذلك الحدث وذلك نظراً لطبيعة عقد التأمين حيث المخاطر متقلبة وغير متوقعة بالنسبة لعقود التأمين المتعلقة بفئة تأمينية، حيث يمكن تطبيق نظرية الاحتمالات للتسعير والإحتياطي، فإن المخاطر الأساسية التي تواجه الشركة هي إن الإدعاءات المتكبدة والدفعات المتعلقة بها قد تزيد عن القيمة الدفترية لمطلوبات التأمين. هذا قد يحدث إذا كانت إمكانية وخطورة الإدعاءات أكبر من المتوقع، لأن أحداث التأمين غير ثابتة وتختلف من سنة لأخرى فإن التقديرات قد تختلف عن الإحصائيات المتعلقة بها.

أظهرت الدراسات أنه كلما كانت عقود التأمين متشابهة كلما قاربت التوقعات معدل الخسارة الفعلية. كما إن وجود تنوع في مخاطر التأمين التي يتم تغطيتها يؤدي إلى انخفاض احتمالات الخسارة الكلية للتأمين.

المراقبة على حالة المخاطر في بيئة العمل الداخلية والخارجية هي المحرك الأساسي لاختيار الاستراتيجية الملائمة للتعامل مع المخاطر، فبينما قد تضطر الشركة لقبول مستوى بعض المخاطر على الرغم من أنها في مستويات حرجة / عالية بسبب وجود المؤثرات والقيود الخارجية والتنظيمية والقانونية التي لا بد من الالتزام بها أو التأثير بها، فإن تعزيز مراقبة المخاطر يمكن الشركة من التأكد من أنها تقوم بتعديل الضوابط وتحسينها لإدارة تلك المخاطر بمجرد أن تصبح متاحة.

استراتيجيات إدارة المخاطر في المنتجات تعتمد بشكل أساسي على عنصرين رئيسيين: عدم اليقين وحجم المخاطر / التعرض ووفقاً لما يلي:

- قبول المخاطر في حالة عدم اليقين المنخفض / التعرض المنخفض في تسويق المنتج.
- بالنسبة لمخاطر عدم اليقين المنخفضة / عالية التعرض، قامت الشركة بتقديم الضوابط ذات الصلة بوضع الإجراءات المناسبة للحد من المخاطر.
- بالنسبة لمخاطر التعرض المنخفض / عدم اليقين المرتفع، قامت الشركة بنقل هذه المخاطر إلى طرف ثالث من خلال الترتيبات التعاقدية مع الحرص على إدارة مخاطر الجهات الخارجية التي ستشارك في تحمل المخاطر.
- اعتماد خطط طوارئ مناسبة من أجل إدارة المخاطر عالية التعرض / مخاطر عدم اليقين العالية، وتم تجنب المخاطر عالية التعرض / عالية عدم اليقين، كلما كان ذلك ممكناً.

تمت إدارة المخاطر أعلاه من قبل دائرة المخاطر بحيث تم إرسال تقارير دورية متعلقة بجميع مخاطر الشركة الى لجنة إدارة المخاطر المنبثقة عن مجلس الإدارة وتم مناقشتها وإرسال التوصيات الى الإدارة التنفيذية لغايات تطبيقها في الشركة.



إيضاح ٣٩ - إدارة المخاطر (تابع)
٢ - تطور الإذاعات (تابع)

هندسي

المجموع	ما قبل	٢٠٢١	٢٠٢٢	٢٠٢٣	٢٠٢٤	
						تقديرات إجمالي المطالبات القصوى غير المخصصة*
١٦,٩٤٧	١٦,٩٤٧	-	-	-	-	٢٠١٥
٧,٧٧٣	٧,٧٧٣	-	-	-	-	٢٠١٦
(٧٩٩)	(٧٩٩)	-	-	-	-	٢٠١٧
٧,٧٢٣	٧,٧٢٣	-	-	-	-	٢٠١٨
٦,٨٤٦	٦,٨٤٦	-	-	-	-	٢٠١٩
١٢,٢٩٣	١٢,٢٩٣	-	-	-	-	٢٠٢٠
١,١٤٩	(١,٠٢١)	٢,١٧٠	-	-	-	٢٠٢١
٥,٥٤٠	(٣٤٦)	٢٨٥	٥,٦٠١	-	-	٢٠٢٢
١,٩١١	(٢٣٤)	-	(٦٧٠)	٢,٨١٥	-	٢٠٢٣
(١,٣٩٩)	(٤٤٧)	(١,٠٠٠)	-	٤٣	٥	٢٠٢٤
٥٧,٩٨٥	-	-	-	-	-	المجموع
٣٣,٤٥٧	-	-	-	-	-	مخصص ادعاءات مبلغة (ما قبل الدراسة)
٣,٧٤٣	-	-	-	-	-	المطالبات الغير مبلغة
-	-	-	-	-	-	المستردات الموقوفة
(٥٤,١٨١)	-	-	-	-	-	المدفوع التراكمي
٤١,٠٠٤	-	-	-	-	-	صافي المطالبات غير المخصصة المتكبدة
(٦٨٢)	-	-	-	-	-	أثر الخصم
٤٠,٣٢٢	-	-	-	-	-	صافي المطالبات المتكبدة



المتحدة | UNITED
التأمين | INSURANCE

مستقبل آمن | Safe Future

شركة المتحدة للتأمين

(شركة مساهمة عامة محدودة)

إيضاحات حول القوائم المالية

للسنة المالية المنتهية في ٣١ كانون الأول ٢٠٢٤

(دينار أردني)

إيضاح ٣٩ - إدارة المخاطر (تابع)

٢ - تطور الادعاءات (تابع)

الحريق

المجموع	ما قبل	٢٠٢١	٢٠٢٢	٢٠٢٣	٢٠٢٤	
						تقديرات إجمالي المطالبات القسوى غير المخصصة*
٥٩٥,٣٣٤	٨١٢	-	-	١٧,٣٠٥	٥٧٧,٢١٦	كما في سنة الحادث
(٥٠٠,٠٩٣)	(٩٧٣,٦٤٩)	٢,٣٨٢	٤,٢٢٤	٤٦٦,٩٥١	-	بعد سنة
٣٢٤,١٩٩	٩٧,٥٨٨	٢,٠٠٠	٢٢٤,٦١٢	-	-	بعد سنتين
(١,٠٨٠,٢٣٦)	(١,٢١٥,٥٤٧)	١٣٥,٣١١	-	-	-	بعد ثلاث سنوات
(١١,١٥٨,٢١١)	(١١,١٥٨,٢١١)	-	-	-	-	بعد اربع سنوات
٢٥,٢٥٩,٠٧٩	٢٥,٢٥٩,٠٧٩	-	-	-	-	بعد خمسة سنوات
٨٤٤,٨٥٤	٨٤٤,٨٥٤	-	-	-	-	بعد ستة سنوات
٢٧١,٥٧٦	٢٧١,٥٧٦	-	-	-	-	بعد سبعة سنوات
٣١١,٦٠٥	٣١١,٦٠٥	-	-	-	-	بعد ثمانية سنوات
٢٠٣,٣٨٩	٢٠٣,٣٨٩	-	-	-	-	بعد تسعة سنوات
١٥,٠٧١,٤٩٧	-	-	-	-	-	المجموع
						مخصص ادعاءات مبلغة (ما قبل الدراسة)
٣٧٢,٤٨٩	-	-	-	-	-	المطالبات الغير مبلغة
٩٢,٣٧٠	-	-	-	-	-	إجمالي المطالبات التراكمية المدفوعة
(١٤,٧٩٤,٦١٧)	-	-	-	-	-	اجمالي المطالبات غير المخصصة المتكبدة
٧٤١,٧٣٩	-	-	-	-	-	تأثير الخصم
(١٩,٢٠١)	-	-	-	-	-	إجمالي المطلوبات مقابل المطالبات المتكبدة
٧٢٢,٥٣٩	-	-	-	-	-	

الحريق

المجموع	ما قبل	٢٠٢١	٢٠٢٢	٢٠٢٣	٢٠٢٤	
٣٢,٠١٩	٣٢,٠١٩	-	-	-	-	٢٠١٥
٥٠,٥٨٣	٥٠,٥٨٣	-	-	-	-	٢٠١٦
٨,٥٩٣	٨,٥٩٣	-	-	-	-	٢٠١٧
٤٩,٤٧٨	٤٩,٤٧٨	-	-	-	-	٢٠١٨
٥٣,٣٤٣	٥٣,٣٤٣	-	-	-	-	٢٠١٩
٤٢,٦٥٠	٤٢,٦٥٠	-	-	-	-	٢٠٢٠
٧,٣٦٨	(٢,٤٨٩)	٩,٨٥٧	-	-	-	٢٠٢١
٢٦,٢١٦	١٤٠	٢٨٢	٢٥,٧٩٤	-	-	٢٠٢٢
٦,٣٦٩	(١٠,٨٩٨)	٨٥	(٣,٣٣٣)	٢٠,٥١٤	-	٢٠٢٣
٦٠,٠٨٢	٥١	-	-	٢,٧٠٦	٥٧,٣٢٦	٢٠٢٤
٣٣٦,٧٠٢	-	-	-	-	-	المجموع
						مخصص ادعاءات مبلغة (ما قبل الدراسة)
٩٣,٦٦٦	-	-	-	-	-	المطالبات الغير مبلغة
١٦,٥٦٠	-	-	-	-	-	المستردات الموقوفة
-	-	-	-	-	-	المدفوع التراكمي
(٣٠٣,٥٦٦)	-	-	-	-	-	صافي المطالبات غير المخصصة المتكبدة
١٤٣,٣٦١	-	-	-	-	-	أثر الخصم
(٣,٧١١)	-	-	-	-	-	صافي المطالبات المتكبدة
١٣٩,٦٥٠	-	-	-	-	-	



المتحدة | UNITED
التأمين | INSURANCE

مستقبل آمن | Safe Future

شركة المتحدة للتأمين

(شركة مساهمة عامة محدودة)

إيضاحات حول القوائم المالية

للسنة المالية المنتهية في ٣١ كانون الأول ٢٠٢٤

(دينار أردني)

إيضاح ٣٩ - إدارة المخاطر (تابع)

٢ - تطور الادعاءات (تابع)

أخرى

المجموع	ما قبل	٢٠٢١	٢٠٢٢	٢٠٢٣	٢٠٢٤	
						تقديرات إجمالي المطالبات القسوى غير المخصومة*
٦٥,٥٠٦	-	-	-	٣,٧٤٦	٦١,٧٦٠	كما في سنة الحادث
٣,١٤٤	(٦,٥٨٨)	-	١٣٢	٩,٦٠١	-	بعد سنة
٢٥,٠٧٠	٢,٥٥٠	٣,٦٤٤	١٨,٨٧٦	-	-	بعد سنتين
(٢,٢٢٤)	(٤,٥٣٤)	٢,٣١٠	-	-	-	بعد ثلاث سنوات
١,٦٥٠	١,٦٥٠	-	-	-	-	بعد اربع سنوات
٤٣,١١٠	٤٣,١١٠	-	-	-	-	بعد خمسة سنوات
٦٣٨,٦٣٩	٦٣٨,٦٣٩	-	-	-	-	بعد ستة سنوات
٢٦,٢٦٣	٢٦,٢٦٣	-	-	-	-	بعد سبعة سنوات
٨,٢٤٩	٨,٢٤٩	-	-	-	-	بعد ثمانية سنوات
١٢,٩١٣	١٢,٩١٣	-	-	-	-	بعد تسعة سنوات
٨٢٢,٣٢١	-	-	-	-	-	المجموع
١١,٣٣٧	-	-	-	-	-	مخصص ادعاءات مبلغة (ما قبل الدراسة)
٥,٨٧٠	-	-	-	-	-	المطالبات الغير مبلغة
(٧٦٢,٠٣٦)	-	-	-	-	-	إجمالي المطالبات التراكمية المدفوعة
٧٧,٤٩٣	-	-	-	-	-	اجمالي المطالبات غير المخصومة المتكبدة
(١,٨١٨)	-	-	-	-	-	تأثير الخصم
٧٥,٦٧٦	-	-	-	-	-	إجمالي المطلوبات مقابل المطالبات المتكبدة

أخرى

المجموع	ما قبل	٢٠٢١	٢٠٢٢	٢٠٢٣	٢٠٢٤	
						تقديرات إجمالي المطالبات القسوى غير المخصومة*
١,٥١٥	١,٥١٥	-	-	-	-	٢٠١٥
١,٢٩٠	١,٢٩٠	-	-	-	-	٢٠١٦
٣,٠٠١	٣,٠٠١	-	-	-	-	٢٠١٧
٤٢	٤٢	-	-	-	-	٢٠١٨
٧,٤٣٨	٧,٤٣٨	-	-	-	-	٢٠١٩
٢٨٠	٢٨٠	-	-	-	-	٢٠٢٠
(٣٦٦)	(٨٢٨)	٤٦٢	-	-	-	٢٠٢١
٥,٧٥٩	٢٥٥	١,٧٢٩	٣,٧٧٥	-	-	٢٠٢٢
٦٣٤	(١,٣١٣)	-	٢٦	١,٩٢٠	-	٢٠٢٣
٥,٨٦١	-	-	-	٧٤٩	٥,١١٢	٢٠٢٤
٢٥,٤٥٤	-	-	-	-	-	المجموع
١,١٣٤	-	-	-	-	-	مخصص ادعاءات مبلغة (ما قبل الدراسة)
٦٤٨	-	-	-	-	-	المطالبات الغير مبلغة
-	-	-	-	-	-	المستردات الموقوفة
(١٩,٩٥٤)	-	-	-	-	-	المدفوع التراكمي
٧,٢٨٢	-	-	-	-	-	صافي المطالبات غير المخصومة المتكبدة
(١٧١)	-	-	-	-	-	أثر الخصم
٧,١١٢	-	-	-	-	-	صافي المطالبات المتكبدة



المتحدة | UNITED
التأمين | INSURANCE

مستقبل آمن | Safe Future

شركة المتحدة للتأمين
(شركة مساهمة عامة محدودة)
إيضاحات حول القوائم المالية
للسنة المالية المنتهية في ٣١ كانون الأول ٢٠٢٤
(دينار أردني)

إيضاح ٣٩ - إدارة المخاطر (تابع)

١- تطور الإذاعات (تابع)

المجموع	ما قبل	٢٠٢١	٢٠٢٢	٢٠٢٣	٢٠٢٤	مسؤولية
						تقديرات إجمالي المطالبات القسوى غير المخصومة*
(١,٥٥٠)	-	(١,٥٥٠)	(٥٥٠)	١,٥٥٠	-	كما في سنة الحادث
١١,٧٨٢	٥١٤	-	(٢,٥٥٠)	١٣,٢٦٨	-	بعد سنة
(٣٢,٣٩٦)	(٣٧,١٧٠)	-	٤,٧٧٤	-	-	بعد سنتين
١٢,١٦٧	٧,٣١٨	٤,٨٤٩	-	-	-	بعد ثلاث سنوات
٥٨,٦٥٥	٥٨,٦٥٥	-	-	-	-	بعد اربع سنوات
٢٤,٩٨٧	٢٤,٩٨٧	-	-	-	-	بعد خمسة سنوات
١٩,٥٧٣	١٩,٥٧٣	-	-	-	-	بعد ستة سنوات
١١,٣٢٨	١١,٣٢٨	-	-	-	-	بعد سبعة سنوات
٣,٧٩٧	٣,٧٩٧	-	-	-	-	بعد ثمانية سنوات
٣,٥٥٠	٣,٥٥٠	-	-	-	-	بعد تسعة سنوات
١١١,٨٩٣	-	-	-	-	-	المجموع
١١,٨١٢	-	-	-	-	-	مخصص ادعاءات مبلغة (ما قبل الدراسة)
١١,٥١٧	-	-	-	-	-	المطالبات الغير مبلغة
(٩٣,٥٧٣)	-	-	-	-	-	إجمالي المطالبات التراكمية المدفوعة
٤١,١٤٨	-	-	-	-	-	إجمالي المطالبات غير المخصومة المتكبدة
(٧٣٧)	-	-	-	-	-	تأثير الخصم
٤٥,٤١٢	-	-	-	-	-	إجمالي المطلوبات مقابل المطالبات المتكبدة

المجموع	ما قبل	٢٠٢١	٢٠٢٢	٢٠٢٣	٢٠٢٤	مسؤولية
						تقديرات إجمالي المطالبات القسوى غير المخصومة*
١٥٠	١٥٠	-	-	-	-	٢٠١٥
٥,٥٦٣	٥,٥٦٣	-	-	-	-	٢٠١٦
٧,٣٨٨	٧,٣٨٨	-	-	-	-	٢٠١٧
٦,٦٤٧	٦,٦٤٧	-	-	-	-	٢٠١٨
١٥,٨٨٩	١٥,٨٨٩	-	-	-	-	٢٠١٩
٢٣,٩٥٥	٢٣,٩٥٥	-	-	-	-	٢٠٢٠
١٥,١٨٢	٧,٧٣٣	٢,٤٤٩	-	-	-	٢٠٢١
(٢,٣٨٧)	(٦,٩٣٤)	-	٤,٥٤٧	-	-	٢٠٢٢
٧,٥١٤	٥١٤	-	(٢,٥٥٠)	٩,٥٥٠	-	٢٠٢٣
(١,٥٥٠)	-	(١,٥٥٠)	(٥٥٠)	١,٥٥٠	-	٢٠٢٤
٦٨,٧٩٥	-	-	-	-	-	المجموع
١,١٨١	-	-	-	-	-	مخصص ادعاءات مبلغة (ما قبل الدراسة)
٤,٣٤٨	-	-	-	-	-	المطالبات الغير مبلغة
-	-	-	-	-	-	المستردات الموقوفة
(٥٣,٨٢٦)	-	-	-	-	-	المدفوع التراكمي
٢٥,٤٩٨	-	-	-	-	-	صافي المطالبات غير المخصومة المتكبدة
(٣٦٧)	-	-	-	-	-	أثر الخصم
٢٥,١٣١	-	-	-	-	-	صافي المطالبات المتكبدة



المتحدة | UNITED
للتأمين | INSURANCE

مستقبل آمن | Safe Future

شركة المتحدة للتأمين
(شركة مساهمة عامة محدودة)
إيضاحات حول القوائم المالية
للسنة المالية المنتهية في ٣١ كانون الأول ٢٠٢٤
(دينار أردني)

إيضاح ٣٩ - إدارة المخاطر (تابع)
٢ - تطور الادعاءات (تابع)

بحري	٢٠٢٤	٢٠٢٣	٢٠٢٢	٢٠٢١	ما قبل	المجموع
تقديرات إجمالي المطالبات القصوى غير المخصصة*	١٣٤,٨٥٨	(٤٥,٧٨٢)	(٢٠)	-	(٧٥٠)	٨٨,٣٠٦
كما في سنة الحادث	-	١١٦,٢٢١	١٥,٦٥٨	-	(٩١٠)	١٣٠,٩٦٩
بعد سنة	-	-	٢١,٦٢٦	(١,٧٤٦)	(٦٠٠)	١٩,٢٧٩
بعد سنتين	-	-	-	٣٩,٧١٢	(٥,٣٤٣)	٣٤,٣٦٩
بعد ثلاث سنوات	-	-	-	-	٤٩,٢٢٥	٤٩,٢٢٥
بعد اربع سنوات	-	-	-	-	٩٤,١٤٢	٩٤,١٤٢
بعد خمسة سنوات	-	-	-	-	٤٨,٣٥٢	٤٨,٣٥٢
بعد ستة سنوات	-	-	-	-	٩٨,٩٥٩	٩٨,٩٥٩
بعد سبعة سنوات	-	-	-	-	٧٢,٠٥٠	٧٢,٠٥٠
بعد ثمانية سنوات	-	-	-	-	٦٤,٢٦٨	٦٤,٢٦٨
بعد تسعة سنوات	-	-	-	-	-	٦٩٩,٩٢٠
المجموع	-	-	-	-	-	٣٥,٩٣١
مخصص ادعاءات مبلغة (ما قبل الدراسة)	-	-	-	-	-	٥,٨٦٥
المطالبات الغير مبلغة	-	-	-	-	-	(٥٤٣,١٦٨)
إجمالي المطالبات التراكمية المدفوعة	-	-	-	-	-	١٩٨,٥٤٨
إجمالي المطالبات غير المخصصة المتكبدة	-	-	-	-	-	(٥,٥٥٠)
تأثير الخصم	-	-	-	-	-	١٩٢,٩٩٨
إجمالي المطلوبات مقابل المطالبات المتكبدة	-	-	-	-	-	

بحري	٢٠٢٤	٢٠٢٣	٢٠٢٢	٢٠٢١	ما قبل	المجموع
تقديرات إجمالي المطالبات القصوى غير المخصصة*	٢٠١٥	-	-	-	-	١٠,٨٣٢
٢٠١٦	-	-	-	-	-	٩,٩٧٨
٢٠١٧	-	-	-	-	-	٢٧,٠٦٥
٢٠١٨	-	-	-	-	-	٣,١٠١
٢٠١٩	-	-	-	-	-	٨,٤٣٧
٢٠٢٠	-	-	-	-	-	١٤,٦١٥
٢٠٢١	-	-	-	٦,٥١٤	(١,٣١١)	٥,٢٠٣
٢٠٢٢	-	-	٤,٧٤٢	(٣٥٩)	(١٥٠)	٤,٢٣٣
٢٠٢٣	-	٢٠,٣٣٢	٤,٠١١	-	(٢٢٨)	٢٤,١١٥
٢٠٢٤	١٤,٧١٢	(١١,٠٢١)	(٥)	-	(١٨٨)	٣,٤٩٨
المجموع	-	-	-	-	-	١١٠,٥١٠
مخصص ادعاءات مبلغة (ما قبل الدراسة)	-	-	-	-	-	٨,٧٥٧
المطالبات الغير مبلغة	-	-	-	-	-	١,٩٥٤
المستردات الموقوفة	-	-	-	-	-	-
المدفوع التراكمي	-	-	-	-	-	(٨٩,١٦٠)
صافي المطالبات غير المخصصة المتكبدة	-	-	-	-	-	٣٢,٠٦٢
أثر الخصم	-	-	-	-	-	(٨٩٦)
صافي المطالبات المتكبدة	-	-	-	-	-	٣١,١٦٦



شركة المتحدة للتأمين
(شركة مساهمة عامة محدودة)
إيضاحات حول القوائم المالية
للسنة المالية المنتهية في ٣١ كانون الأول ٢٠٢٤
(دينار أردني)

إيضاح ٣٩ - إدارة المخاطر (تابع)

٢ - تطور الإذاعات (تابع)

المركبات - ضد الغير والمجمعات

المجموع	ما قبل	٢٠٢١	٢٠٢٢	٢٠٢٣	٢٠٢٤	
١١,٦٠٧,٨٠٨	(٦٧٢,٩٢٦)	(٢٦٩,٠٥٤)	٨٤,٧٧١	٣٥٩,٥٠١	١٢,١٠٥,٥١٦	كما في سنة الحادث
٩,٣٩٠,٤٩٢	(٦٣٩,٨١٨)	٤٦,٨٢٠	٥٢٤,٧٤٦	٩,٤٥٨,٧٤٤	-	بعد سنة
٧,٣٢٤,٨٢٤	(٢٣٤,٠٢٣)	٢٥٣,١٢٦	٧,٣٠٥,٧٢١	-	-	بعد سنتين
٥,٩٥٥,٩٨٤	٣٦٦,٢٦٣	٥,٥٨٩,٧٢١	-	-	-	بعد ثلاث سنوات
٥,٢٦٣,٣٥٣	٥,٢٦٣,٣٥٣	-	-	-	-	بعد أربع سنوات
٦,٧٩٨,٢٩٢	٦,٧٩٨,٢٩٢	-	-	-	-	بعد خمسة سنوات
٥,٩٢٠,٨٨٨	٥,٩٢٠,٨٨٨	-	-	-	-	بعد ستة سنوات
٧,١١٠,٨٤٩	٧,١١٠,٨٤٩	-	-	-	-	بعد سبعة سنوات
٦,٠٤٣,٩٠٨	٦,٠٤٣,٩٠٨	-	-	-	-	بعد ثمانية سنوات
٥,٦٢٧,٣٨١	٥,٦٢٧,٣٨١	-	-	-	-	بعد تسعة سنوات
٧١,٠٤٣,٧٧٩	-	-	-	-	-	المجموع
٧٥٤,٩٦٧	-	-	-	-	-	مخصص ادعاءات مبلغة (ما قبل الدراسة)
٥٢٧,٤٨٢	-	-	-	-	-	المطالبات الغير مبلغة
(٥٥٤,٥٩١)	-	-	-	-	-	المستردات الموقوفة
(٦٠,٧٨٩,٨٧٧)	-	-	-	-	-	إجمالي المطالبات التراكمية المدفوعة
١٠,٩٨١,٧٦٠	-	-	-	-	-	اجمالي المطالبات غير المخصومة المتكبدة
(٨٣٥,٤٩٠)	-	-	-	-	-	تأثير الخصم
١٠,١٤٦,٢٧٠	-	-	-	-	-	إجمالي المطلوبات مقابل المطالبات المتكبدة

المركبات - شامل

تقديرات إجمالي المطالبات القسوى غير المخصومة*

المجموع	ما قبل	٢٠٢١	٢٠٢٢	٢٠٢٣	٢٠٢٤	
٣,٢٧٦,٨٣٣	(٩٠,٩٠٤)	(٧١,٧٥٠)	(٢١٨,٦٧٨)	(٤٤٠,٠٥١)	٤,٠٩٨,٢١٦	كما في سنة الحادث
٣,٦٦٠,٣٦٨	(١٧١,٣٥٢)	(١١٦,٩٠٨)	(٢٥٢,٠٥٠)	٤,٢٠٠,٦٧٨	-	بعد سنة
٣,٣٤٧,٦٨٦	(٥١,١٩٩)	(٨٢٨,٨٩٦)	٤,٢٢٧,٧٨١	-	-	بعد سنتين
٣,٠٧٨,١١٥	(١,٢١٣,٣٧٩)	٤,٢٩١,٤٩٤	-	-	-	بعد ثلاث سنوات
٢,٥٦٨,١٩٢	٢,٥٦٨,١٩٢	-	-	-	-	بعد أربع سنوات
٤,٣٢٥,٠٦٣	٤,٣٢٥,٠٦٣	-	-	-	-	بعد خمسة سنوات
٤,٦٠٩,٣٦٥	٤,٦٠٩,٣٦٥	-	-	-	-	بعد ستة سنوات
٤,٩٥٨,٣٢٩	٤,٩٥٨,٣٢٩	-	-	-	-	بعد سبعة سنوات
٤,٨٠١,١٧٠	٤,٨٠١,١٧٠	-	-	-	-	بعد ثمانية سنوات
٤,٣٦٦,٩٦٥	٤,٣٦٦,٩٦٥	-	-	-	-	بعد تسعة سنوات
٣٨,٩٩٢,٠٨٦	-	-	-	-	-	المجموع
٦١,٩٥٣	-	-	-	-	-	مخصص ادعاءات مبلغة (ما قبل الدراسة)
(٧٥١,٣٣٢)	-	-	-	-	-	المستردات الموقوفة
(٣٦,١١٧,٥٦٠)	-	-	-	-	-	إجمالي المطالبات التراكمية المدفوعة
٢,١٨٥,١٤٧	-	-	-	-	-	اجمالي المطالبات غير المخصومة المتكبدة
(١١٩,٠٣٣)	-	-	-	-	-	تأثير الخصم
٢,٠٦٦,١١٤	-	-	-	-	-	إجمالي المطلوبات مقابل المطالبات المتكبدة



شركة المتحدة للتأمين
(شركة مساهمة عامة محدودة)
إيضاحات حول القوائم المالية
للسنة المالية المنتهية في ٣١ كانون الأول ٢٠٢٤
(دينار أردني)

إيضاح ٣٩ - إدارة المخاطر (تابع)

٢ - تطور الإذاعات (تابع)

المجموع	ما قبل	٢٠٢١	٢٠٢٢	٢٠٢٣	٢٠٢٤	الطبي
						تقديرات إجمالي المطالبات القصوى غير المخصصة*
٧,٩٥٥,٧٨٠	-	-	-	٢٢٥,٦٨٩	٧,٧٣٠,٠٩١	كما في سنة الحادث
٨,٣٥٩,٣٣٣	٥٣٦	٦٠	٢٨٠,٥٨٧	٨,٠٧٨,١٥٠	-	بعد سنة
٨,٨٤٥,٧٥٦	-	٢١٤,١٩٨	٨,٦٣١,٥٥٨	-	-	بعد سنتين
٧,٤٤٩,٩٦٣	٢٢٦,٦٨٧	٧,٢٢٣,٢٧٦	-	-	-	بعد ثلاث سنوات
٨,٤٥٩,٠٢٢	٨,٤٥٩,٠٢٢	-	-	-	-	بعد أربع سنوات
١٠,٤٣٨,٥٠٠	١٠,٤٣٨,٥٠٠	-	-	-	-	بعد خمسة سنوات
-	-	-	-	-	-	بعد ستة سنوات
-	-	-	-	-	-	بعد سبعة سنوات
-	-	-	-	-	-	بعد ثمانية سنوات
-	-	-	-	-	-	بعد تسعة سنوات
٥١,٥٠٨,٣٥٤	-	-	-	-	-	المجموع
١٥,٩١٩	-	-	-	-	-	المطالبات الغير مبلغة
(٥١,٣٣٣,٣٢٣)	-	-	-	-	-	إجمالي المطالبات التراكمية المدفوعة
١٩٠,٩٥٠	-	-	-	-	-	إجمالي المطالبات غير المخصصة المتكبدة
-	-	-	-	-	-	تأثير الخصم
١٩٠,٩٥٠	-	-	-	-	-	إجمالي المطلوبات مقابل المطالبات المتكبدة

المجموع	ما قبل	٢٠٢١	٢٠٢٢	٢٠٢٣	٢٠٢٤	الطبي
						تقديرات إجمالي المطالبات القصوى غير المخصصة*
٦,٧٨٥,٨٧٨	٦,٧٨٥,٨٧٨	-	-	-	-	٢٠١٩
٥,١٢١,١٦٤	٥,١٢١,١٦٤	-	-	-	-	٢٠٢٠
٣,٨٠٠,٩٥٣	١٤٤,١٨٤	٣,٦٥٦,٧٦٩	-	-	-	٢٠٢١
٤,٢٦٢,٢٩١	-	٩٥,٨١٦	٤,١٦٦,٤٧٥	-	-	٢٠٢٢
٥,١٣٤,٢٩٠	٥٣٦	٢٤	١٥٣,٩٥٩	٤,٩٧٩,٧٧٠	-	٢٠٢٣
٤,٨٥٦,٩٩٣	-	-	-	١٣٢,٩٠١	٤,٧٢٤,٠٩٢	٢٠٢٤
٢٩,٩٦١,٥٦٧	-	-	-	-	-	المجموع
-	-	-	-	-	-	مخصص ادعاءات مبلغة (ما قبل الدراسة)
٦,٣٦٧	-	-	-	-	-	المطالبات الغير مبلغة
-	-	-	-	-	-	المستردات الموقوفة
(٢٩,٨٦١,٣٨٠)	-	-	-	-	-	المدفوع التراكمي
١٠٦,٥٥٤	-	-	-	-	-	صافي المطالبات غير المخصصة المتكبدة
-	-	-	-	-	-	أثر الخصم
١٠٦,٥٥٤	-	-	-	-	-	صافي المطالبات المتكبدة



شركة المتحدة للتأمين
(شركة مساهمة عامة محدودة)
إيضاحات حول القوائم المالية
للسنة المالية المنتهية في ٣١ كانون الأول ٢٠٢٤
(دينار أردني)

إيضاح ٣٩ - إدارة المخاطر (تابع)

٣- تطور الإذاعات (تابع)

الحياة	٢٠٢٤	٢٠٢٣	٢٠٢٢	٢٠٢١	ما قبل	المجموع
تقديرات إجمالي المطالبات القسوى غير المخصصة*						
كما في سنة الحادث	١٦٠,٥٥٦	(٣,٧٨٤)	(٧,٩١٧)	-	-	١٤٨,٨٥٥
بعد سنة	-	١٨١,٩٦٧	(١٠,١٣١)	-	-	١٧١,٨٣٦
بعد سنتين	-	-	١٦٩,٤٤١	٤,٢٠٥	٥,٠٠٠	١٧٨,٦٤٦
بعد ثلاث سنوات	-	-	-	٦١,١٨١	(٢,٢٢٤)	٥٨,٩٥٧
بعد اربع سنوات	-	-	-	-	١٩٥,٧٩٨	١٩٥,٧٩٨
بعد خمسة سنوات	-	-	-	-	٣٥٦,٧١٢	٣٥٦,٧١٢
بعد ستة سنوات	-	-	-	-	-	-
بعد سبعة سنوات	-	-	-	-	-	-
بعد ثمانية سنوات	-	-	-	-	-	-
بعد تسعة سنوات	-	-	-	-	-	-
المجموع	-	-	-	-	-	١,١١٠,٨٠٤
مخصص ادعاءات مبلغة (ما قبل الدراسة)	-	-	-	-	-	٧٣,٢٩٠
المطالبات الغير مبلغة	-	-	-	-	-	٨,٣٩١
إجمالي المطالبات التراكمية المدفوعة	-	-	-	-	-	(١,٠٠٦,١٠٩)
إجمالي المطالبات غير المخصصة المتكبدة	-	-	-	-	-	١٨٦,٣٧٧
تأثير الخصم	-	-	-	-	-	(٢,٨٤٦)
إجمالي المطلوبات مقابل المطالبات المتكبدة	-	-	-	-	-	١٨٣,٥٣٠

الحياة	٢٠٢٤	٢٠٢٣	٢٠٢٢	٢٠٢١	ما قبل	المجموع
تقديرات إجمالي المطالبات القسوى غير المخصصة*						
٢٠١٩	-	-	-	-	٨٢,٧٢٩	٨٢,٧٢٩
٢٠٢٠	-	-	-	-	٤٥,٢٢٤	٤٥,٢٢٤
٢٠٢١	-	-	-	١٥,١٥١	٥,٠٧٣	٢٠,٢٢٤
٢٠٢٢	-	-	٣٣,٠٧٣	٤,٢٠٥	٥٠٠	٣٧,٧٧٧
٢٠٢٣	-	٣٥,٠٦١	(١,٩٢٦)	-	-	٣٣,١٣٥
٢٠٢٤	٣٩,٩٣٢	٣,٢٣٢	(١,٥٨٣)	-	-	٤١,٥٨١
المجموع	-	-	-	-	-	٢٦٠,٦٧٠
مخصص ادعاءات مبلغة (ما قبل الدراسة)	-	-	-	-	-	١٧,٩٤٢
المطالبات الغير مبلغة	-	-	-	-	-	١,٦٧٨
المستردات الموقوفة	-	-	-	-	-	-
المدفوع التراكمي	-	-	-	-	-	(٢٣٤,٤٠٢)
صافي المطالبات غير المخصصة المتكبدة	-	-	-	-	-	٤٥,٨٨٨
أثر الخصم	-	-	-	-	-	(٧٠١)
صافي المطالبات المتكبدة	-	-	-	-	-	٤٥,١٨٧



شركة المتحدة للتأمين
(شركة مساهمة عامة محدودة)
إيضاحات حول القوائم المالية
للسنة المالية المنتهية في ٣١ كانون الأول ٢٠٢٤
(دينار أردني)

إيضاح ٣٩ - إدارة المخاطر (تابع)

٣. تركيز مخاطر التأمين

قامت الشركة بالإفصاح عن تركيز مخاطر التأمين، بما فيه وصف لكيفية تحديد الإدارة لهذا التركيز وتوضيح للصفات المشتركة لكل تركيز مثال نوع المؤمن عليه أو المنطقة الجغرافية أو العملة.

٢٠٢٣	٢٠٢٣	٢٠٢٤	٢٠٢٤	
الصافي	الاجمالي	الصافي	الاجمالي	
٢,٩٩٧,٣٠٦	٣,٠٦٢,٨١٨	٢,٨٣٦,٤٩٢	٢,٩١٨,٢٢٣	المركبات - شامل
٨,٦٨٧,٥١٦	٨,٨٤١,٧٧٧	١٠,٠٠٠,٦٦٤	١٠,١٠٩,٩٩٢	المركبات - ضد الغير
٦٠٣,٧٩١	١,٢٣١,٣٥٠	٥٩٦,٦١٢	١,١٧٤,٥٣٨	مجمع الحافلات
٦٦,٣٠٦	٢٣٤,٨٣٠	٦٧,٤١٩	٢١٧,٠٨٥	الهندسي
٢٢١,١٦٩	١,٣١٤,٧٣١	٥٥٣,٩٣١	١,١٥٢,٣٠٩	الحريق
٢٥,٢٠٣	٤١,٣٨١	٣١,٣٧٤	٥٢,٠٢٤	المسؤولية
١٠,١٠٩	٣٨,٢٣٧	١٩,٠٦٦	٨٩,٢٧٧	فروع اخرى
٤٩,٤٩٦	١٨٢,٧٧٩	٤٣,٤٨٩	٢٠٩,٩٧٥	البحري
٩٦٣,٢١٥	١,٠٦٣,٩٤٠	٨٠٠,٥٨٦	٨٨٤,٩٨١	الطبي
٧٩,٩٤٣	٢٧٠,٧٣٤	٥٧,٤٢٦	١٩٧,٩١٥	الحياة
١٣,٧٠٤,٠٥٤	١٦,٢٨٢,٥٧٧	١٥,٠٠٧,٠٥٩	١٧,٠٠٦,٣١٩	



شركة المتحدة للتأمين
(شركة مساهمة عامة محدودة)
إيضاحات حول القوائم المالية
للسنة المالية المنتهية في ٣١ كانون الأول ٢٠٢٤
(دينار أردني)

إيضاح ٣٩ - إدارة المخاطر (تابع)

٣. تركيز مخاطر التأمين

أ. حسب المنطقة الجغرافية:

تتركز الموجودات والمطلوبات طبقاً للتوزيع الجغرافي والقطاعي كما يلي:

		٢٠٢٣				٢٠٢٤			
مطلوبات إعادة التأمين	موجودات إعادة التأمين	مطلوبات	موجودات	مطلوبات إعادة التأمين	موجودات إعادة التأمين	مطلوبات	موجودات	مطلوبات	موجودات
-	-	٢١,٩٧٦,٨٦٠	٣٥,٥٢٢,٨٧٠	٣٥,٠٢٣	-	٢٢,٧١٦,٦٤٠	٣٩,١٨٠,٥٢٥	-	-
-	٣,٢٠٤,٩٣٩	-	٢١,٥٢٩	-	٢,٠٢٣,٣٦٤	-	٢١,٥٢٩	-	-
-	١٤٨,٨٠٩	-	-	-	٩٣,٩٤٧	-	-	-	-
-	-	-	٤٢٢,٠٠٠	-	-	-	٤٢٢,٠٠٠	-	-
-	٢١,٨١٩	-	-	-	١٣,٧٧٥	-	-	-	-
-	-	-	-	-	-	-	-	-	-
-	-	-	-	-	-	-	-	-	-
-	٣,٣٧٥,٥٦٧	٢١,٩٧٦,٨٦٠	٣٦,١٥٥,٣٩٩	٣٥,٠٢٣	٢,١٣١,٠٨٦	٢٢,٧١٦,٦٤٠	٣٩,٨١٣,٠٥٤	-	-

داخِل المملكة
دول الشرق الأوسط
أوروبا
آسيا
إفريقيا
أمريكا
دول أخرى



شركة المتحدة للتأمين
(شركة مساهمة عامة محدودة)
إيضاحات حول القوائم المالية
للسنة المالية المنتهية في ٣١ كانون الأول ٢٠٢٤
(دينار أردني)

إيضاح ٣٩ - إدارة المخاطر (تابع)

٣. تركيز مخاطر التأمين (تابع)

ب. حسب القطاع:

٢٠٢٣			٢٠٢٤			
بنود خارج بيان المركز المالي	مطلوبات	موجودات	بنود خارج بيان المركز المالي	مطلوبات	موجودات	
-	-	-	-	-	-	قطاع عام
-	٢٠,٩٤٣,٤١٨	٣٩,٢١٣,٤٤١	٤١,٦١٥,٩٩٠	٢١,٦٧٥,٥١٣	٤١,٦١٥,٩٩٠	قطاع خاص:
-	١,٠٣٣,٤٤٣	٣١٧,٥٢٥	٣٢٨,١٥٠	١,٠٧٦,١٥٠	٣٢٨,١٥٠	شركات ومؤسسات أفراد
-	٢١,٩٧٦,٨٦١	٣٩,٥٣٠,٩٦٦	٤١,٩٤٤,١٤٠	٢٢,٧٥١,٦٦٣	٤١,٩٤٤,١٤٠	

٤. مخاطر اعادة التأمين

تقوم الشركة ضمن أعمالها الإعتيادية بالدخول في اتفاقيات إعادة تأمين مع أطراف أخرى. ولتقليل تعرضها لخسائر كبيرة نتيجة إفسار شركات إعادة التأمين، تقوم الشركة بتقييم الوضع المالي لشركات إعادة التأمين التي تتعامل معها ورصد تركيزات مخاطر الائتمان الناتجة عن المناطق الجغرافية والأنشطة أو المكونات الاقتصادية المماثلة لتلك الشركات. إن عقود إعادة التأمين الصادرة لا تعفي الشركة من التزاماتها اتجاه حملة بوالص التأمين، ونتيجة لذلك تبقى الشركة ملتزمة برصيد المطالبات المعاد تأمينها في حالة عدم تمكن معيدي التأمين من الوفاء بالتزاماتهم وفقاً لعقود إعادة التأمين.

٥. حساسية مخاطر التأمين

تقوم شركة التأمين بالإفصاح عن حساسية مخاطر التأمين وإجراء تحليل حساسية يبين كيفية تأثير الربح أو الخسارة وحقوق الملكية في حال وجود تغير في متغير المخاطرة ذو العلاقة التي كانت ممكنة بشكل معقول بتاريخ القوائم المالية.

إعتمدت الشركة في تحليل الحساسية منهج «عامل واحد في نفس الوقت» (OAT)، لمعرفة تأثير هذا على الناتج.

علماً بأن هذا أنه نهج منطقي حيث أن أي تغيير يتم ملاحظته في الناتج سوف يكون بدون شك بسبب تغيير عامل واحد. وعلاوة على ذلك فعند تغيير عامل واحد في نفس الوقت فيمكن للمرء أن يحتفظ بالعوامل الأخرى ثابتة في قيمتها المركزية أو الأساسية. ويزيد هذا من إمكانية المقارنة بين النتائج.

لا يوجد أي تغيرات عن السنة السابقة في الأساليب والإفتراضات التي إعتمدتها الشركة في منهج تحليل الحساسية.

لا يوجد أي أحكام أو شروط لعقود التأمين لها أثر جوهري على مبلغ وتوقيت وعدم التيقن بشأن التدفقات المستقبلية للشركة.

فيما يلي جدول يوضح أثر التغير الممكن المعقول في اسعار اقساط الاكتتاب على قائمة الربح أو الخسارة وحقوق الملكية مع بقاء جميع المتغيرات الأخرى المؤثرة ثابتة.



شركة المتحدة للتأمين
(شركة مساهمة عامة محدودة)
إيضاحات حول القوائم المالية
للمسئلة المالية المنتهية في ٣١ كانون الأول ٢٠٢٤
(دينار أردني)

إيضاح ٣٩ - إدارة المخاطر (تابع)

٥. حساسية مخاطر التأمين (تابع)

٢٠٢٤		هامش الخدمة التعاقدية		هامش الخدمة التعاقدية		ربح او خسارة		ربح او خسارة		الأثر على حقوق الملكية الأثر على حقوق الملكية	
نسبة التغير		اجمالي		صافي		اجمالي		صافي		اجمالي	
معدل الوفيات	%+٥	-	-	-	-	-	-	-	-	-	-
معدل الوفيات	%-٥	-	-	-	-	-	-	-	-	-	-
الإعتلال	%+٥	-	-	-	-	-	-	-	-	-	-
الإعتلال	%-٥	-	-	-	-	-	-	-	-	-	-
طول العمر	%+٥	-	-	-	-	-	-	-	-	-	-
طول العمر	%-٥	-	-	-	-	-	-	-	-	-	-
المصرفوات	%+٥	-	-	-	-	-	-	-	-	-	-
المصرفوات	%-٥	-	-	-	-	-	-	-	-	-	-
معدل الاقتضاء	%+٥	-	-	-	-	-	-	-	-	-	-
معدل الاقتضاء	%-٥	-	-	-	-	-	-	-	-	-	-
معدل الخسارة الإجمالية	%+٥	-	-	-	٠%	-	٠%	-	٠%	-	-
معدل الخسارة الإجمالية	%-٥	-	-	-	٠%	-	٠%	-	٠%	-	-



شركة المتحدة للتأمين
(شركة مساهمة عامة محدودة)
إيضاحات حول القوائم المالية
للسنة المالية المنتهية في ٣١ كانون الأول ٢٠٢٤
(دينار أردني)

إيضاح ٣٩ - إدارة المخاطر (تابع)

٥. حساسية مخاطر التأمين (تابع)

٢٠٢٣		٢٠٢٢		٢٠٢١		٢٠٢٠		٢٠١٩	
صافي	اجمالي	صافي	اجمالي	صافي	اجمالي	صافي	اجمالي	صافي	اجمالي
٨,٠٤٥	٢٢,٦٦٣	٨,٠٤٥	٢٢,٦٦٣	٨,٠٤٥	٢٢,٦٦٣	٨,٠٤٥	٢٢,٦٦٣	٨,٠٤٥	٢٢,٦٦٣
(٨,٠٤٥)	(٢٢,٦٦٣)	(٨,٠٤٥)	(٢٢,٦٦٣)	(٨,٠٤٥)	(٢٢,٦٦٣)	(٨,٠٤٥)	(٢٢,٦٦٣)	(٨,٠٤٥)	(٢٢,٦٦٣)
-	-	-	-	-	-	-	-	-	-
-	-	-	-	-	-	-	-	-	-
-	-	-	-	-	-	-	-	-	-
١,٢٠٠	١,٢٠٠	١,٢٠٠	١,٢٠٠	١,٢٠٠	١,٢٠٠	١,٢٠٠	١,٢٠٠	١,٢٠٠	١,٢٠٠
(١,٢٠٠)	(١,٢٠٠)	(١,٢٠٠)	(١,٢٠٠)	(١,٢٠٠)	(١,٢٠٠)	(١,٢٠٠)	(١,٢٠٠)	(١,٢٠٠)	(١,٢٠٠)
-	-	-	-	-	-	-	-	-	-
-	-	-	-	-	-	-	-	-	-
١,٣٤٨	٦,٢٩٧	٣٠%	٤١%	٣٠%	٤١%	٣٠%	٤١%	٣٠%	٤١%
(١,٣٤٨)	(٦,٢٩٧)	٢٠%	٣١%	٢٠%	٣١%	٢٠%	٣١%	٢٠%	٣١%



إيضاح ٣٩ - إدارة المخاطر (تابع)

ب. المخاطر المالية

إن المخاطر التي تتعرض لها الشركة تتمحور حول امكانية عدم كفاية المحصل من الأقساط والعائد على الاستثمارات لتمويل الالتزامات الناشئة عن عقود التأمين والاستثمارات.

تتبع الشركة سياسات مالية لإدارة المخاطر المختلفة ضمن استراتيجية محددة وتتولى إدارة الشركة رقابة وضبط المخاطر وإجراء التوزيع الاستراتيجي الأمثل لكل من الموجودات المالية والمطلوبات المالية وتشمل المخاطر أسعار الفائدة، مخاطر الائتمان، مخاطر أسعار العملات الأجنبية ومخاطر السوق. وتتبع الشركة سياسة التحوط المالي لكل من الموجودات المالية والمطلوبات المالية كلما دعت الحاجة إلى ذلك، وهو التحوط المتعلق بمخاطر مستقبلية متوقعة.

١. مخاطر السوق

هي مخاطر تذبذب القيمة العادلة أو التدفقات النقدية للأدوات المالية نتيجة للتغير في أسعار السوق مثل أسعار الفائدة وأسعار العملات وأسعار الأسهم، وتنشأ مخاطر السوق نتيجة وجود مراكز مفتوحة في أسعار الفائدة والعملات والاستثمارات في الأسهم، ويتم مراقبة هذه المخاطر وفقاً لسياسات وإجراءات محددة ومن خلال لجان متخصصة ومراكز العمل المعنية، وتتضمن مخاطر السوق مخاطر أسعار الفائدة، ومخاطر أسعار الصرف، ومخاطر التغير في أسعار الأسهم.

أما في حال عدم استخدام الشركة لأسلوب القيمة المعرضة للمخاطر لقياس مخاطر السوق فيجب الإفصاح عن تحليل الحساسية لكل نوع من مخاطر السوق (مخاطر سعر الفائدة، مخاطر العملات الأجنبية، مخاطر التغير في الأسعار) على حده، مع بيان الأثر على الأرباح والخسائر وحقوق الملكية نتيجة لتغيرات معقولة في المتغيرات المؤثرة على حجم المخاطر ذات العلاقة.

ب- مخاطر أسعار الفائدة:

إن مخاطر سعر الفائدة تتعلق بأسعار الفائدة على الودائع الثابتة لدى البنوك. كما في ٣١ كانون الأول ٢٠٢٣ إن سعر الفائدة على الودائع البنكية من ٥,٧٥% إلى ٦,٩% سنوياً.

إن الأمور المذكورة أعلاه عامة ويجب أن يتم الإفصاح عن سياسة الشركة لإدارة هذه المخاطر على أن يشمل الإفصاح كحد أدنى ما يلي: -

- تخفيف المخاطر.

- موازنة آجال استحقاق الموجودات مع المطلوبات.

- فجوات العائد.

ج - مخاطر العملات الأجنبية:

مخاطر العملات الأجنبية هي مخاطر تغير قيمة الأدوات المالية نتيجة التغير في أسعار العملات الأجنبية. يعتبر الدينار الأردني عملة الأساس للشركة. يقوم مجلس الإدارة بوضع حدود للمركز المالي لكل عملة لدى الشركة. يتم مراقبة مركز العملات الأجنبية بشكل يومي ويتم إتباع استراتيجيات للتأكد من الاحتفاظ بمركز العملات الأجنبية ضمن الحدود المعتمدة.

إن الأمور المذكورة أعلاه عامة ويجب أن يتم توضيح سياسة الشركة في إدارة مخاطر العملات الأجنبية على أن يشمل الشرح كحد أدنى ما يلي:

- حدود المراكز لكل عملة.

- مراقبة مراكز العملات الأجنبية بشكل يومي.

فيما يلي صافي تركيز العملات الأجنبية الرئيسية لدى الشركة:

المعادل بالدينار		بالعملات الأجنبية		نوع العملة دولار امريكي
٢٠٢٣	٢٠٢٤	٢٠٢٣	٢٠٢٤	
٣,٨١٨,٩٥٦	٣,٨١٨,٩٥٦	٥,٣٧٨,٨١١	٥,٣٧٨,٨١١	



شركة المتحدة للتأمين
(شركة مساهمة عامة محدودة)
إيضاحات حول القوائم المالية
للسنة المالية المنتهية في ٣١ كانون الأول ٢٠٢٤
(دينار أردني)

إيضاح ٣٩- إدارة المخاطر (تابع)

٢. مخاطر الائتمان

هي المخاطر التي قد تنجم عن إخفاق أحد أطراف الدائرة المالية في تلبية التزام ما والتسبب في أن يتحمل الطرف الآخر خسارة مالية.

٣. مخاطر السيولة

تتمثل مخاطر السيولة في عدم قدرة الشركة على توفير التمويل اللازم لتأدية التزاماتها في تواريخ استحقاقها، وللوقاية من هذه المخاطر تقوم الإدارة بتتويج مصادر التمويل وإدارة الموجودات والمطلوبات و موائمة آجالها والإحتفاظ برصيد كاف من النقد وما في حكمه والأوراق المالية القابلة للتداول.

المجموع	أكثر من سنة	من ٦ شهور حتى سنة	من ٣ الى ٦ شهور	من ١ الى ٣ شهور	أقل من شهر	
						٢٠٢٤
						مطلوبات التأمين:
٢١,٧٢٦,٠٦١	٩,٩٩٣,٩٨٨	٦,٢٥٧,١٠٦	٢,٧٣٧,٤٨٤	١,٨٢٤,٩٨٩	٩١٢,٤٩٥	مطلوبات عقود التأمين
٣٥,٠٢٣	-	-	-	-	٣٥,٠٢٣	مطلوبات عقود اعادة التأمين
١٩٧,٠٩١	١٦١,٠٠٣	-	-	-	٣٦,٠٨٨	مخصصات مختلفة
٣٦٣,٨٧٣	-	-	-	-	٣٦٣,٨٧٣	مخصص ضريبة الدخل
٢٦,٨٦٤	٢٦,٨٦٤	-	-	-	-	مطلوبات ضريبية مؤجلة
٤٠٢,٧٥١	-	-	-	-	٤٠٢,٧٥١	مطلوبات أخرى
٢٢,٧٥١,٦٦٣	١٠,١٨١,٨٥٥	٦,٢٥٧,١٠٦	٢,٧٣٧,٤٨٤	١,٨٢٤,٩٨٩	١,٧٥٠,٢٣٠	مجموع مطلوبات التأمين
٤١,٩٤٤,١٤٠	٢١,٠٠١,١٨٣	٣,٧٠٥,٧٦٤	٨,٧٩٥,١١٠	٢,٣٥٨,٥٠٧	٦,٠٨٣,٥٧٧	مجموع موجودات التأمين
						٢٠٢٣
						مطلوبات التأمين:
٢٠,٥٧٩,٤٢٠	٩,٤٦٦,٥٣٣	٥,٩٢٦,٨٧٣	٢,٥٩٣,٠٠٧	١,٧٢٨,٦٧١	٨٦٤,٣٣٦	مطلوبات عقود التأمين
-	-	-	-	-	-	مطلوبات عقود اعادة التأمين
١٨١,٧٣٦	١٥٠,٢٦٩	-	-	-	٣١,٤٦٦	مخصصات مختلفة
٥٧٠,٠٦٩	-	-	-	-	٥٧٠,٠٦٩	مخصص ضريبة الدخل
٢٦,٨٦٤	٢٦,٨٦٤	-	-	-	-	مطلوبات ضريبية مؤجلة
٥٠٤,٤٥٣	-	-	-	-	٥٠٤,٤٥٣	مطلوبات أخرى
٢١,٨٦٢,٥٤٢	٩,٦٤٣,٦٦٦	٥,٩٢٦,٨٧٣	٢,٥٩٣,٠٠٧	١,٧٢٨,٦٧١	١,٩٧٠,٣٢٤	مجموع مطلوبات التأمين
٣٩,٥٣٠,٩٦٥	١٩,٧٩٢,٩٢٠	٣,٤٩٢,٥٦٠	٨,٢٨٩,١٠٠	٢,٢٢٢,٨١٥	٥,٧٣٣,٥٧٠	مجموع موجودات التأمين



شركة المتحدة للتأمين
(شركة مساهمة عامة محدودة)
إيضاحات حول القوائم المالية
للسنة المالية المنتهية في ٣١ كانون الأول ٢٠٢٤
(دينار أردني)

إيضاح ٣٩- إدارة المخاطر (تابع)

إن الأمور المذكورة أعلاه عامة تم الإفصاح عن سياسات الشركة لإدارة هذه المخاطر على أن يشمل ذلك كحد أدنى ما يلي وعلى أن يكون على مستوى كل محفظة:

- تنوع مصادر التمويل
- تحليل آجال استحقاقات الموجودات والمطلوبات و مراقبتها.
- التوزيع الجغرافي والتوزيع القطاعي.
- ويلخص الجدول أدناه استحقاقات الالتزامات المالية (على أساس الفته المتبقية للاستحقاق من تاريخ القوائم المالية):

٤. المخاطر التشغيلية

هي المخاطر الناتجة عن تعطل الأنظمة او يمكن ان تنتج عن اي خطأ بشري مقصود أو غير مقصود. حيث يمكن ان تؤثر هذه الأخطار على سمعة الشركة حيث يمكن ان تؤدي الى خسارة مالية. ويمكن تفادي مثل هذه الأخطار بفصل الواجبات ووضع الإجراءات اللازمة للحصول على أي معلومات من الأنظمة المستخدمة في الشركة ومن خلال توعية وتدريب كوادر الشركة.

٥. المخاطر القانونية

ينتج هذا النوع من الأخطار عن الدعاوى القانونية ضد الشركة، ولتفادي هذه الأخطار قامت الشركة بإنشاء دائرة قانونية مستقلة لمتابعة اعمال الشركة بما يتلائم مع قانون تنظيم أعمال التأمين وتعليمات هيئة التأمين.

إيضاح ٤٠- تحليل القطاعات الرئيسية

• معلومات عن قطاعات أعمال الشركة:

لأغراض إدارية تم تنظيم الشركة لتشمل قطاعين من الأعمال، قطاع التأمينات العامة وقطاع التأمين على الحياة وبشكل هذان القطاعان الأساس الذي تستخدمه الشركة لإظهار المعلومات المتعلقة بالقطاعات الرئيسية. يشتمل القطاعان أعلاه أيضاً على الاستثمارات وإدارة النقد لحساب الشركة الخاص. تتم المعاملات بين قطاعات الأعمال على أساس أسعار السوق التقديرية وبنفس الشروط التي يتم التعامل بها مع الغير.

• معلومات التوزيع الجغرافي:

يمثل هذا الإيضاح التوزيع الجغرافي لأعمال الشركة، تمارس الشركة نشاطاتها بشكل رئيسي في المملكة التي تمثل الأعمال المحلية وكذلك تمارس الشركة نشاطات دولية من خلال فروعها في الشرق الأوسط، أوروبا، آسيا، أمريكا والشرق الأدنى التي يتم التعامل بها مع الغير.

فيما يلي توزيع إيرادات وموجودات الشركة ومصرفاتها الرأسمالية حسب القطاع الجغرافي:

المجموع	خارج المملكة		داخل المملكة	
	٢٠٢٣	٢٠٢٤	٢٠٢٣	٢٠٢٤
اجمالي الايرادات	١٥,٥٩٨,٥٦٠	١٨,١٢٧,٩٨٢	٢,٠٥٦,٣١٩	٢,٥١٤,٧٣٤
مجموع الموجودات	٣٩,٥٣٠,٩٦٥	٤١,٩٤٤,١٤٠	٤,٠٠٨,٠٩٥	٢,٧٦٧,٦١٥
المصرفات				
الرأسمالية	٣٣٤,٢٤٤	٣٦٧,١٤٦	-	-
				٣٣٤,٢٤٤
				٣٦٧,١٤٦

إيضاح ٤١- إدارة رأس المال

تم الإفصاح عن أهداف، وسياسات، وعمليات إدارة رأس المال، بما في ذلك:

- وصف لما يتم اعتباره كرأس مال.
- متطلبات الجهات الرقابية بخصوص رأس المال، وكيفية الإيفاء بهذه المتطلبات.
- كيفية تحقيق أهداف إدارة رأس المال.
- أي تعديل يتعلق بما ذكر أعلاه مقارنة بالعام الماضي.
- إذا لم تلتزم الشركة خلال السنة بمتطلبات الجهات الرقابية بخصوص رأس المال، وتبعات ذلك.
- مسببات ومصادر التغيرات في رأس المال التنظيمي للشركة خلال العام.



شركة المتحدة للتأمين
(شركة مساهمة عامة محدودة)
إيضاحات حول القوائم المالية
للسنة المالية المنتهية في ٣١ كانون الأول ٢٠٢٤
(دينار أردني)

إيضاح ٤١ - إدارة رأس المال (تابع)

- ضرورة الإفصاح عن رأي مجلس الإدارة حول كفاية رأس المال التنظيمي.
- المبلغ الذي تعتبره الشركة كرأس مال ونسبة هامش الملاعة، وفق الجدول التالي:

٢٠٢٣	٢٠٢٤	
٨,٠٠٠,٠٠٠	١٤,٠٠٠,٠٠٠	بنود رأس المال الأساسي
٢,٠٠٠,٠٠٠	٢,٢٢٦,٨٦٦	رأس المال المدفوع
٤١,٥٠٧	٤١,٥٠٧	الاحتياطي الاجباري
١,٥٤٨,٦٨١	١,٦٠٣,٦٤٩	علاوة الإصدار وعلاوة اصدار اسهم الخزينة
٦,٥٢٣,٩٠٠	١,٨٤٥,٧١٦	الربح للسنة بعد الاقتطاعات
-	-	أرباح مدورة
١٨,١١٤,٠٨٨	١٩,٧١٧,٧٣٨	الأرباح المقترح توزيعها
٢,٧٧٦,٧١٠	٢,٧٦٥,٦٧٣	بنود رأس المال الإضافي
(١٠,٧٤٤)	١٠,٢٧٧	الزيادة في قيمة الاستثمارات العقارية
٢,٧٦٥,٩٦٦	٢,٧٧٥,٩٥٠	التغير المتراكم في القيمة العادلة
٢٠,٨٨٠,٠٥٤	٢٢,٤٩٣,٦٨٨	مجموع رأس المال الاضافي
١٠,٢١٠,٦١٢	١٠,٣٦٦,٥٦٣	مجموع رأس المال التنظيمي (أ)
%٢٠٤	%٢١٧	مجموع رأس المال المطلوب (ب)
		نسبة هامش الملاعة (أ/ب)*

إيضاح ٤٢ - تحليل استحقاقات الموجودات والمطلوبات المتداولة وغير المتداولة

٢٠٢٤	لغاية سنه	اكثر من سنة	المجموع
١٥,٤٨٩,١٠٠	-	-	١٥,٤٨٩,١٠٠
١٥٨,٨٣١	١٥٨,٨٣١	-	١٥٨,٨٣١
٦,٣٥٩,١٤٧	٦,٣٥٩,١٤٧	-	٦,٣٥٩,١٤٧
٤,٠٢٠,٠٠١	٣,٥٢٣,٥٨٨	-	٤,٠٢٠,٠٠١
٤,٥٩٢,٧٧٤	٤,٥٩٢,٧٧٤	-	٤,٥٩٢,٧٧٤
١,٦٨٤,٨٢٨	-	-	١,٦٨٤,٨٢٨
١,٧٤١,٣٥٧	-	-	١,٧٤١,٣٥٧
٢,١٣١,٠٨٦	٣٧٧,٣٤٠	-	٢,١٣١,٠٨٦
٦٥٤,٣٤٧	٦٥٤,٣٤٧	-	٦٥٤,٣٤٧
٤,٣٩٢,٠٩٨	٤,٣٩٢,٠٩٨	-	٤,٣٩٢,٠٩٨
١١,٠٥٤	١١,٠٥٤	-	١١,٠٥٤
٧٠٩,٥١٨	٣,٤٢٦	-	٧٠٩,٥١٨
٤١,٩٤٤,١٤٠	٢٠,٠٧٢,٦٠٥	-	٤١,٩٤٤,١٤٠
٢١,٧٢٦,٠٧٣	٩,٩٩٣,٩٨٨	-	٢١,٧٢٦,٠٧٣
٣٥,٠٢٣	-	-	٣٥,٠٢٣
٢٦,٨٦٤	٢٦,٨٦٤	-	٢٦,٨٦٤
٣٦٣,٨٧٣	-	-	٣٦٣,٨٧٣
١٩٧,٠٩١	١٦١,٠٠٣	-	١٩٧,٠٩١
٤٠٢,٧٥١	-	-	٤٠٢,٧٥١
٢٢,٧٥١,٦٦٣	١٠,١٨١,٨٥٥	-	٢٢,٧٥١,٦٦٣
١٩,١٩٢,٤٧٦	٩,٨٩٠,٧٤٩	-	١٩,١٩٢,٤٧٦
			الصادفي



شركة المتحدة للتأمين
(شركة مساهمة عامة محدودة)
إيضاحات حول القوائم المالية
للسنة المالية المنتهية في ٣١ كانون الأول ٢٠٢٤
(دينار أردني)

إيضاح ٤٢ - تحليل استحقاقات الموجودات والمطلوبات المتداولة وغير المتداولة (تابع)

المجموع	اكثر من سنة	لغاية سنة	
			٢٠٢٣
			الموجودات
١٣,٠٨٩,١٠٠	-	١٣,٠٨٩,١٠٠	ودائع لدى البنوك
١٦٥,٩١٠	١٦٥,٩١٠	-	موجودات مالية بالقيمة العادلة من خلال الأرباح والخسائر
٥,٨٣١,٦٥١	٥,٨٣١,٦٥١	-	موجودات مالية بالقيمة العادلة من خلال الدخل الشامل الاخر
٤,٠٢٠,٠٠١	٣,٥٢٣,٥٨٨	٤٩٦,٤١٣	موجودات مالية بالكلفة المطفأه
٤,٧٥٠,٥٩٨	٤,٧٥٠,٥٩٨	-	استثمارات عقارية
٩٣٣,٥٧٠	-	٩٣٣,٥٧٠	نقد في الصندوق ولدى البنوك
١,٥٨٦,٢٩٣	-	١,٥٨٦,٢٩٣	موجودات التأمين
٣,٣٧٥,٥٦٦	٣٧٩,٤٢٠	٢,٩٩٦,١٤٧	موجودات عقود إعادة التأمين المحتفظ بها
٦٥٨,٣٨٣	٦٥٨,٣٨٣	-	موجودات ضريبية مؤجلة
٤,٤٦٤,٥٩٢	٤,٤٦٤,٥٩٢	-	ممتلكات ومعدات - صافي
١٥,٣٥٢	١٥,٣٥٢	-	موجودات غير ملموسة - صافي
٦٣٩,٩٤٨	٣,٤٢٦	٦٣٦,٥٢٢	موجودات اخرى
٣٩,٥٣٠,٩٦٥	١٩,٧٩٢,٩٢٠	١٩,٧٣٨,٠٤٥	
			المطلوبات
٢٠,٥٧٩,٤٢٠	٩,٤٦٦,٥٣٣	١١,١١٢,٨٨٧	مطلوبات عقود التأمين
-	-	-	مطلوبات عقود إعادة التأمين المحتفظ بها
٢٦,٨٦٤	٢٦,٨٦٤	-	مطلوبات ضريبية مؤجلة
٥٧٠,٠٦٩	-	٥٧٠,٠٦٩	مخصص ضريبة الدخل
١٨١,٧٣٦	١٥٠,٢٦٩	٣١,٤٦٦	مخصصات مختلفة
٥٠٤,٤٥٣	-	٥٠٤,٤٥٣	مطلوبات أخرى
٢١,٨٦٢,٥٤٢	٩,٦٤٣,٦٦٧	١٢,٣٣٣,١٩٤	
١٧,٦٦٨,٤٢٣	١٠,١٤٩,٢٥٤	٧,٥١٩,١٦٩	

إيضاح ٤٣ - القضايا

- أ- هناك قضايا مقامة على الشركة وبلغت قيمتها حسب لوائح الدعاوى والدعاوى التي صدرت بها احكام غير قطعية بحدود ٤,٣١٢,٠٠٩ دينار أردني لعام ٢٠٢٤ (٤,٠٧٧,٨٤٦ دينار لعام : ٢٠٢٣) ويوجد مقابلها مخصص ادعاءات تحت التسوية، وحسب توقعات وراي المستشار القانوني للشركة ان مخصص الادعاءات تحت التسوية كاف.
- ب- بلغت قيمة القضايا المقامة من الشركة على الغير ٢,٥٩٧,٢١٣ دينار أردني كما في ٣١ كانون الاول ٢٠٢٤ (٢,٨٦٩,٩٥٢ دينار اردني: ٢٠٢٣) تتمثل في ذمم مستحقة للشركة وشيكات مرتجعة نتيجة ممارسة الشركة لنشاطها الاعتيادي .

إيضاح ٤٤ - التزامات ممكن أن تطراً

على الشركة كما بتاريخ القوائم المالية التزامات محتملة مقابل كفالات بنكية بمبلغ ٧٣,١٠٣ دينار اردني كما في ٣١ كانون الاول ٢٠٢٤ (١٢٩,٧٨٦ دينار اردني : ٢٠٢٣).

إيضاح ٤٥ - الأحداث اللاحقة

لا توجد احداث لاحقه بتاريخ القوائم المالية أو بعد اعداد القوائم المالية.



شركة المتحدة للتأمين
(شركة مساهمة عامة محدودة)
إيضاحات حول القوائم المالية
للسنة المالية المنتهية في ٣١ كانون الأول ٢٠٢٤
(بنار أردني)

إيضاح ٤٦ - البيانات المالية موزعة حسب نوع المنتج

١ - بنود المركز المالي

المجموع	التأمينات					الحريق و التأمينات العامة					المركبات - ضد الغير		المركبات - الشامل	٢٠٢٤
	البحري	الأخرى	المسؤولية	الهندسي	التأمينات العامة	الحياة	الطبي	مجمعات	ضد الغير	الشامل				
١,٧٤١,٣٥٧	٢٤,٣٢٧	-	-	-	-	١,٧١٧,٠٣٠	-	-	-	-	-	-	-	موجودات عقود التأمين
٢,١٣١,٠٨٦	٢٢٠,٤٠٧	٩٢,٣٧١	٨٤,٧٩٩	٦٠,٧٦٩	٩١١,٦٢٨	٧٦,٩١٦	٥٢٣,٦٩٢	١١٨,٣٣٧	-	-	-	-	-	موجودات عقود اعادة التأمين
١٢,٤٧٣,٧٩٨	٦٢٥,٦٢١	١٠٤,٤٠٦	٢٠٧,٣٢١	٩٥,١٤٥	٩٣٦,٧٣٩	٦,٤٦٢,٣٢٩	٣٢١,٠٩٣	٣٦,٣٤٤	٣,٢٢٥,٧٨٨	-	-	-	-	ذمم مدينة
-	-	-	-	-	-	-	-	-	-	-	-	-	-	موجودات مالية
-	-	-	-	-	-	-	-	-	-	-	-	-	-	استثمارات
-	-	-	-	-	-	-	-	-	-	-	-	-	-	موجودات اخرى
١٦,٣٤٦,٢٤٠	٨٧٠,٣٥٤	١٩٦,٧٧٦	٢٩٢,١٢١	١٥٥,٩١٤	١,٨٤٤,٣٦٦	٨,٢٥٦,٢٧٥	٨٤٤,٧٨٥	١٥٤,٦٨١	٣,٢٢٥,٧٨٨	-	-	-	-	اجمالي الموجودات
٢١,٧٢٦,٠٦١	-	١٢٥,٦٦٦	٥٩,٦٠٧	٢٢٤,١٨٥	١,٢٣٦,٣٧٣	٧٦,٣٥٤	١,٣١٢,٢٨٧	١٧,١٠٧,٨٨٧	١,٥٨٣,٧٠١	-	-	-	-	مطلوبات عقود التأمين
٣٥,٠٢٣	-	-	-	-	-	-	-	-	٣٥,٠٢٣	-	-	-	-	مطلوبات عقود اعادة التأمين
٥,٨٤٢,٨٦٥	٣٨٢,٠١١	١٠٢,٧٢٦	١١٧,٩٣٢	١٧٥,٨٢٥	١,١١٠,٤٤٥	٢,٣٦٨,٦٤٩	١٦,٧٠٤	٢٩٥,٥٥٤	٩٢١,٥٢٧	-	-	-	-	ذمم دائنة
-	-	-	-	-	-	-	-	-	-	-	-	-	-	مخصصات مختلفة
-	-	-	-	-	-	-	-	-	-	-	-	-	-	مطلوبات اخرى
٢٧,٦٠٣,٩٥٠	٣٨٢,٠١١	٢٢٨,٣٩٣	١٧٧,٥٣٩	٤٠٠,٥٥٠	٢,٣٤٦,٨١٨	٤٢٧,٨٠٧	١,٣٢٨,٩٩١	١٧,٤٠٣,٤٤١	٢,٥٤٠,٢٥٠	-	-	-	-	اجمالي المطلوبات



شركة المتحدة للتأمين
(شركة مساهمة عامة محدودة)
إيضاحات حول القوائم المالية
للسنة المالية المنتهية في ٣١ كانون الأول ٢٠٢٤
(دينار أردني)

إيضاح ٤.٦ - البيانات المالية موزعة حسب نوع المنتج (تابع)

١- بنود المركز المالي (تابع)

المجموع	الحريق و التأمينات										مجمعات - المركبات - ضد الغير	المركبات - الشامل	٢٠٢٣
	البحري	الأخرى	المسؤولية	الهندسي	العامة	الحياة	الطبي	مجمعات - المركبات - ضد الغير	المركبات - الشامل	موجودات عقود التأمين			
١,٥٨٦,٢٩٣	-	-	-	-	-	-	١,٥٨٦,٢٩٣	-	-	-	-	-	موجودات عقود التأمين
٣,٣٧٥,٥٦٦	٣١٢,٣٢٤	٥٤,٨٩٩	٤٩,٧١٧	١٥٤,٢٢٩	١,٣٨٤,٤٦١	١٧٨,٦٨٥	٣١٤,٣٥٣	٥٨٣,٩٥٧	٢٦٣,٦٦٤	٧٩,٢٧٩	٧٩,٢٧٩	موجودات عقود اعادة التأمين	
١٣,٣١٤,١٥٧	٥٧٠,٥٥٠	٦٠,٤٧٩	٩٤,٠٨٧	١٠٦,٦٦٨	٧٤٥,١٧٢	٢٨٨,٧١٦	٨٣,٣١٩,٣٩٦	٤٠,٥٨١	٢٧٠,٤٥٧	٢,٨١٨,٠٥١	٢,٨١٨,٠٥١	نمى مدينة	
-	-	-	-	-	-	-	-	-	-	-	-	-	موجودات مالية
-	-	-	-	-	-	-	-	-	-	-	-	-	استثمارات
-	-	-	-	-	-	-	-	-	-	-	-	-	موجودات اخرى
١٨,٢٧٦,٠١٦	٨٨٢,٨٧٤	١١٥,٣٧٨	١٤٣,٨٠٣	٢٦٠,٨٩٧	٢,١٢٩,٦٣٣	٤٦٧,٤٠١	١٠,٢٢٠,٠٤٢	٦٢٤,٥٣٨	٥٢٤,١٢١	٢,٨٩٧,٣٣٠	٢,٨٩٧,٣٣٠	اجمالي الموجودات	
٢,٥٧٩,٤٢٠	١٣٧,٤٦٠	١٢٠,٦٧٥	٥٧,٩٤٢	٢٥٣,٣٥٦	١,٧٨٣,٠٣٥	٣٠٣,٦١٩	-	١,٦٠٦,٠٤٥	١٤,٢٦٢,٨٠٧	٢,٥٤٤,٤٨١	٢,٥٤٤,٤٨١	مطلوبات عقود التأمين	
-	-	-	-	-	-	-	-	-	-	-	-	-	مطلوبات عقود اعادة التأمين
٤,٤٦٦,٨٥٣	٢٧١,٢٥٦	٨٠,٩٩٦	٤٦,٤٨١	١٤١,٨٠٤	٧٤٠,٢٨٢	٢١٧,٨٧٩	٢,٠١٩,٠٠٢	٣,٥١٠	٢٤,٠٩٥١	٧٠٤,٦٩٣	٧٠٤,٦٩٣	نمى دائنة	
-	-	-	-	-	-	-	-	-	-	-	-	-	مخصصات مختلفة
-	-	-	-	-	-	-	-	-	-	-	-	-	مطلوبات اخرى
٢٥,٠٤٦,٢٧٣	٤٠٨,٧١٦	٢٠١,٦٧٠	١٠٤,٤٢٣	٣٩٥,١٦٠	٢,٥٢٣,٣١٨	٥٢١,٤٩٨	٢,٠١٩,٠٠٢	١,٦٠٩,٠٥٥	١٤,٥٠٣,٧٥٨	٢,٧٥٩,١٧٤	٢,٧٥٩,١٧٤	اجمالي المطلوبات	



شركة المتحدة للتأمين
(شركة مساهمة عامة محدودة)
إيضاحات حول القوائم المالية
للسنة المالية المنتهية في ٣١ كانون الأول ٢٠٢٤
(دينار أردني)

إيضاح ٦-٤ - البيانات المالية موزعة حسب نوع المنتجات (تابع)
٢ - بنود قائمة الدخل (تابع)

المجموع	البحري		التأمينات الأخرى		المسؤولية		الهندسي		الحرق و التأمينات العمة		الحياة		الطبي		مجمعت		المركبات - ضد الغير		المركبات - شامل		المركبات - الشامل			
	٢٠٢٣	٢٠٢٤	٢٠٢٣	٢٠٢٤	٢٠٢٣	٢٠٢٤	٢٠٢٣	٢٠٢٤	٢٠٢٣	٢٠٢٤	٢٠٢٣	٢٠٢٤	٢٠٢٣	٢٠٢٤	٢٠٢٣	٢٠٢٤	٢٠٢٣	٢٠٢٤	٢٠٢٣	٢٠٢٤	٢٠٢٣	٢٠٢٤		
٢٧٥,٥٤٢٢	٢٧٨,١٤١٤	٢٨١,٤١٤	٣٥,٣٦١	٣٧,٤٥٩	٢٧٨,٧٧	٥٢,٩٥٠	٢١٦,٣٨٢	-	٣,٣٨٤,٥٦	٢,٦٨٠,١١٨	٤٢٧,٨٨٤	٤٩٩,٩٩٧	٩,٤٣٣,٢٤٤	٧,١٤٥,٨٢٢	١٠,٧٤٣,٥٥١	١,٣٣٠,١٩٢	١,١٥٧,٣٦٤	١,١٥٧,٣٦٤	١,١٥٧,٣٦٤	١,١٥٧,٣٦٤	١,١٥٧,٣٦٤	١,١٥٧,٣٦٤	١,١٥٧,٣٦٤	١,١٥٧,٣٦٤
١,٧٧٣,٢٢	١,٤٩٤,٨٧٧	٢,٥٨٦	٢,٨٥٥	٥٨٦	٢٧٠	٢٧٠	١,٨٢٣٣	-	١,١١١,١١١	١,٢٤٤,٤١٣	-	-	-	-	١,٤٥٢,٤١٣	١,٧٣٤,١٨٤	٧,٨٧٢	٧,٨٧٢	٣,٣٠٦	٧٧,٠١١	٨٨,٢٣٦	٣٣٠,٤,٦٨٨	٣٣٠,٤,٦٨٨	
٢٤٢,٧٨,٤٤٤	٢٤٢,٧٨,٤٤٤	٢٤٢,٧٨,٤٤٤	٢٤٢,٧٨,٤٤٤	٢٤٢,٧٨,٤٤٤	٢٤٢,٧٨,٤٤٤	٢٤٢,٧٨,٤٤٤	٢٤٢,٧٨,٤٤٤	٢٤٢,٧٨,٤٤٤	٢٤٢,٧٨,٤٤٤	٢٤٢,٧٨,٤٤٤	٢٤٢,٧٨,٤٤٤	٢٤٢,٧٨,٤٤٤	٢٤٢,٧٨,٤٤٤	٢٤٢,٧٨,٤٤٤	٢٤٢,٧٨,٤٤٤	٢٤٢,٧٨,٤٤٤	٢٤٢,٧٨,٤٤٤	٢٤٢,٧٨,٤٤٤	٢٤٢,٧٨,٤٤٤	٢٤٢,٧٨,٤٤٤	٢٤٢,٧٨,٤٤٤	٢٤٢,٧٨,٤٤٤	٢٤٢,٧٨,٤٤٤	٢٤٢,٧٨,٤٤٤
١,٢٣٨,٣٦٥	١,٢٣٨,٣٦٥	١,٢٣٨,٣٦٥	١,٢٣٨,٣٦٥	١,٢٣٨,٣٦٥	١,٢٣٨,٣٦٥	١,٢٣٨,٣٦٥	١,٢٣٨,٣٦٥	١,٢٣٨,٣٦٥	١,٢٣٨,٣٦٥	١,٢٣٨,٣٦٥	١,٢٣٨,٣٦٥	١,٢٣٨,٣٦٥	١,٢٣٨,٣٦٥	١,٢٣٨,٣٦٥	١,٢٣٨,٣٦٥	١,٢٣٨,٣٦٥	١,٢٣٨,٣٦٥	١,٢٣٨,٣٦٥	١,٢٣٨,٣٦٥	١,٢٣٨,٣٦٥	١,٢٣٨,٣٦٥	١,٢٣٨,٣٦٥	١,٢٣٨,٣٦٥	١,٢٣٨,٣٦٥
٧,٠٧٠,٩٢٢	٧,٠٧٠,٩٢٢	٧,٠٧٠,٩٢٢	٧,٠٧٠,٩٢٢	٧,٠٧٠,٩٢٢	٧,٠٧٠,٩٢٢	٧,٠٧٠,٩٢٢	٧,٠٧٠,٩٢٢	٧,٠٧٠,٩٢٢	٧,٠٧٠,٩٢٢	٧,٠٧٠,٩٢٢	٧,٠٧٠,٩٢٢	٧,٠٧٠,٩٢٢	٧,٠٧٠,٩٢٢	٧,٠٧٠,٩٢٢	٧,٠٧٠,٩٢٢	٧,٠٧٠,٩٢٢	٧,٠٧٠,٩٢٢	٧,٠٧٠,٩٢٢	٧,٠٧٠,٩٢٢	٧,٠٧٠,٩٢٢	٧,٠٧٠,٩٢٢	٧,٠٧٠,٩٢٢	٧,٠٧٠,٩٢٢	٧,٠٧٠,٩٢٢
٢٥,٥٢٤,١٥٧	٢٥,٥٢٤,١٥٧	٢٥,٥٢٤,١٥٧	٢٥,٥٢٤,١٥٧	٢٥,٥٢٤,١٥٧	٢٥,٥٢٤,١٥٧	٢٥,٥٢٤,١٥٧	٢٥,٥٢٤,١٥٧	٢٥,٥٢٤,١٥٧	٢٥,٥٢٤,١٥٧	٢٥,٥٢٤,١٥٧	٢٥,٥٢٤,١٥٧	٢٥,٥٢٤,١٥٧	٢٥,٥٢٤,١٥٧	٢٥,٥٢٤,١٥٧	٢٥,٥٢٤,١٥٧	٢٥,٥٢٤,١٥٧	٢٥,٥٢٤,١٥٧	٢٥,٥٢٤,١٥٧	٢٥,٥٢٤,١٥٧	٢٥,٥٢٤,١٥٧	٢٥,٥٢٤,١٥٧	٢٥,٥٢٤,١٥٧	٢٥,٥٢٤,١٥٧	٢٥,٥٢٤,١٥٧



شركة المتحدة للتأمين
(شركة مساهمة عامة محدودة)
إيضاحات حول القوائم المالية
للسنة المالية المنتهية في ٣١ كانون الأول ٢٠٢٤
(دينار أردني)

إيضاح ٤٨ - اطفاء تكاليف الاستحواد لموجودات عقود التأمين

عقود التأمين المصدرة									
المجموع	البحري	التأمينات الأخرى	المسؤولية	الهندسي	التأمينات العامة	الحريق و التامينات العامة	عقود التأمين المصدرة		المركبات - الشامل
							الحياة	الطبي	
٦٤١,٦٨٩	٢,١٤٩	٣,٩٧١	٥,٨٤٦	٩,٢٨٢	٣٧,٠٩٤	١,١٧٦	٨٨,٩٨٩	-	٢٧٦,٧٣٩
٦٤١,٦٨٩	٢,١٤٩	٣,٩٧١	٥,٨٤٦	٩,٢٨٢	٣٧,٠٩٤	١,١٧٦	٨٨,٩٨٩	-	٢٧٦,٧٣٩

عقود التأمين المصدرة									
المجموع	البحري	التأمينات الأخرى	المسؤولية	الهندسي	التأمينات العامة	الحريق و التامينات العامة	عقود التأمين المصدرة		المركبات - الشامل
							الحياة	الطبي	
٤٩٦,٠٠٤	١,٤٤١	٣,١٥١	٥,٢٢٠	١٥,٢٦٥	٣٩,٣٣٣	٢,٣٠٧	٨٢,٢٧٢	-	٢٣٦,٣٣٩
٤٩٦,٠٠٤	١,٤٤١	٣,١٥١	٥,٢٢٠	١٥,٢٦٥	٣٩,٣٣٣	٢,٣٠٧	٨٢,٢٧٢	-	٢٣٦,٣٣٩



المتحدة | UNITED
للتأمين | INSURANCE

مستقبل آمن | Safe Future

الشركة المتحدة للتأمين المساهمة
العامة المحدودة

تأسست عام ١٩٧٢

عمان - شارع زهران - عمارة ١٨٨

هاتف ٠٣٣٣٣٣٠٠ / ٦

فاكس ٠٣٣٣٣٤٠٠ / ٦

ص.ب (٧٥٢١) عمان ١١١١٨ الأردن

uic@unitedjo.com

www.unitedjo.com